



Ayuntamiento  
de Murcia



Cátedra en Agenda Urbana y  
Desarrollo Estratégico Local



Murcia  
EMPLEA



PLAN DE  
EMPLEO Y  
PROMOCIÓN  
ECONÓMICA

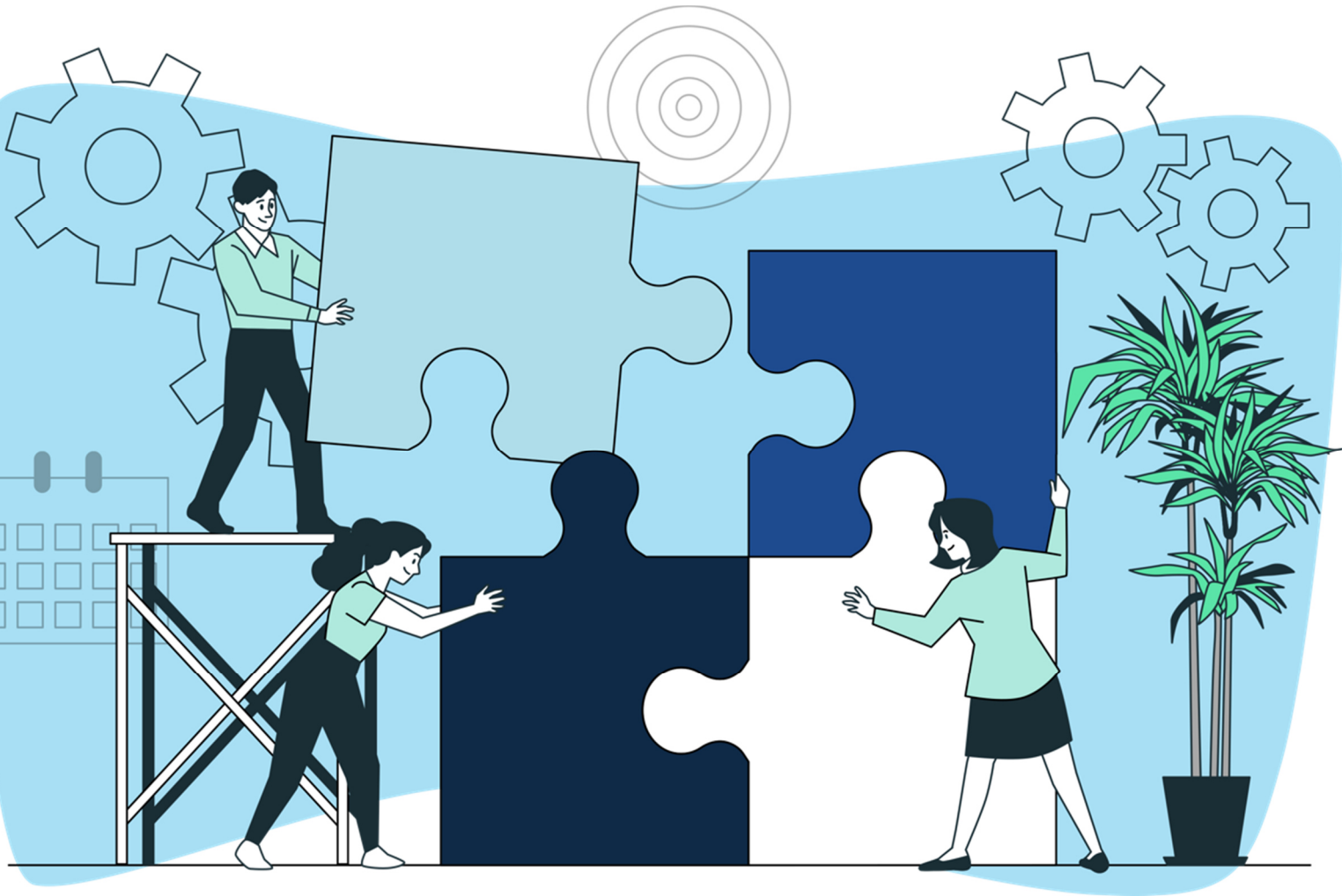

# BOLETÍN MENSUAL DE ESTADÍSTICAS LABORALES

Febrero de 2024

# PARO REGISTRADO

(Febrero 2024)

Tasa de paro sobre PPA (%)

Parados totales: 26.768

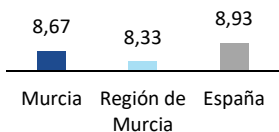

Evolución mensual del paro registrado. Murcia. 2016-2024.

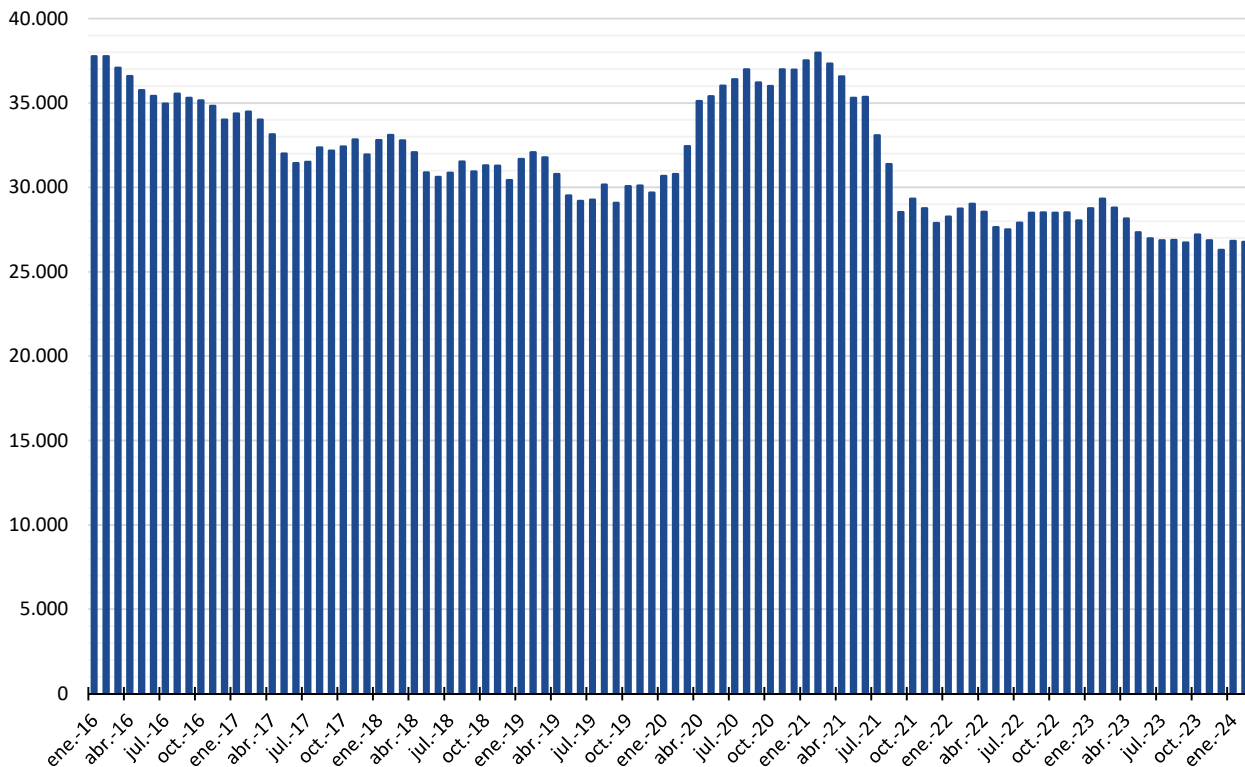

Evolución mensual de la tasa de variación interanual (%) del paro registrado. Murcia, Región de Murcia y España. 2016-2024.

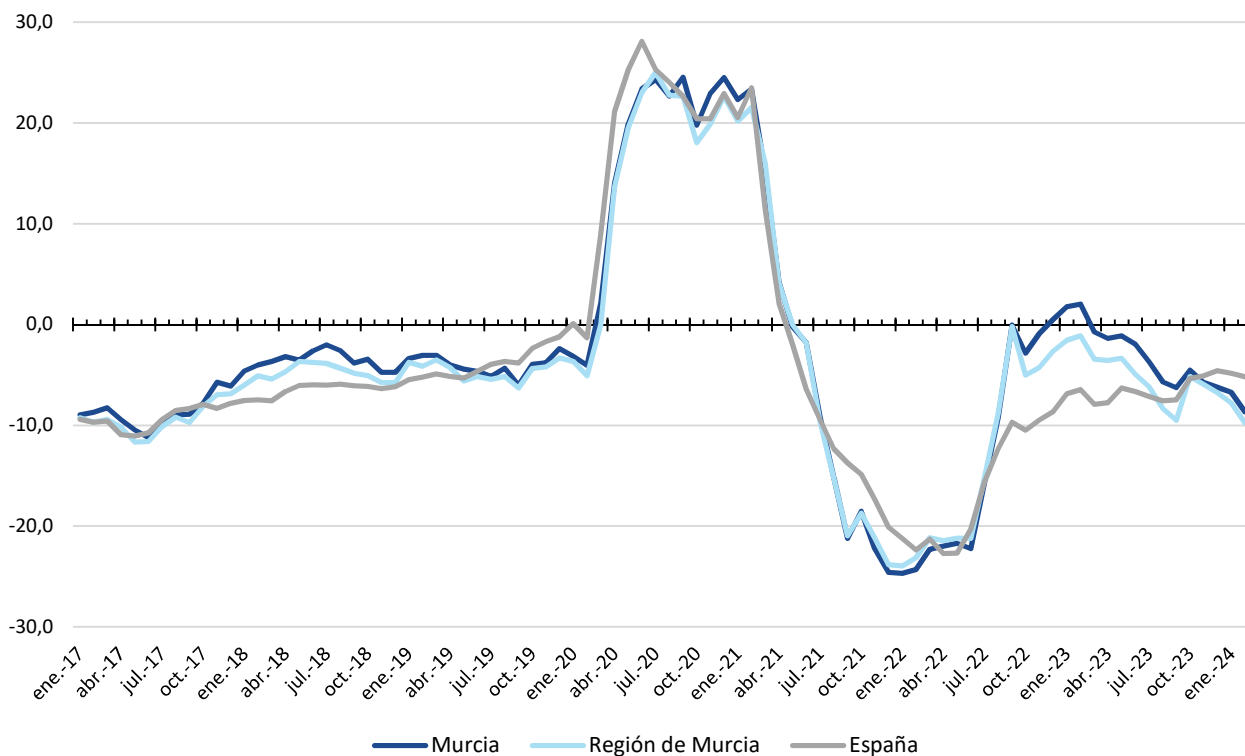

**Distribución y evolución del paro registrado, según perfiles sociodemográficos. Murcia.**

	feb-24	ene-24	Var (%) último mes	feb-23	Var (%) 12 meses	%/total
<b>Sexo</b>						
Hombres	10.590	10.618	-0,26	11.647	-9,08	39,56
Mujeres	16.178	16.201	-0,14	17.669	-8,44	60,44
<b>Edad</b>						
Menos de 25 años	2.467	2.355	4,76	2.684	-8,08	9,22
Entre 25 y 44 años	9.954	10.049	-0,95	11.479	-13,29	37,19
45 o más años	14.347	14.415	-0,47	15.153	-5,32	53,60
<b>Nacionalidad</b>						
Española	23.777	23.875	-0,41	26.008	-8,58	88,83
Extranjera UE/EEE	598	599	-0,17	624	-4,17	2,23
Extranjera fuera UE/EEE	2.393	2.345	2,05	2.684	-10,84	8,94
<b>Sector actividad</b>						
Agrario	607	625	-2,88	747	-18,74	2,27
Industria	2.289	2.297	-0,35	2.544	-10,02	8,55
Construcción	2.005	2.064	-2,86	2.211	-9,32	7,49
Servicios	19.269	19.330	-0,32	21.057	-8,49	71,99
Sin actividad previa	2.598	2.503	3,80	2.757	-5,77	9,71
<b>Nivel formativo</b>						
Analfabetos	1.312	1.244	5,47	1.151	13,99	4,90
Primarios Incompletos	3.788	3.786	0,05	4.437	-14,63	14,15
Primarios Completos	2.863	2.897	-1,17	3.044	-5,95	10,70
Secundarios F.P.	2.374	2.389	-0,63	2.526	-6,02	8,87
Secundarios Educ. General	12.050	12.002	0,40	13.286	-9,30	45,02
Postsec. Técn. Prof. Super.	1.582	1.626	-2,71	1.705	-7,21	5,91
Postsec. 1er Ciclo	664	681	-2,50	760	-12,63	2,48
Postsec. 2º y 3er Ciclo	2.117	2.173	-2,58	2.384	-11,20	7,91
Postsec. Otros	18	21	-14,29	23	-21,74	0,07
<b>TOTAL</b>	<b>26.768</b>	<b>26.819</b>	<b>-0,19</b>	<b>29.316</b>	<b>-8,69</b>	<b>100,00</b>

El número de parados registrados en el municipio de Murcia se ha reducido ligeramente en el mes de febrero, un 0,19%, de tal manera que la cifra total se sitúa en 26.768 personas, 51 parados menos que el mes anterior. Tal descenso, que ha sido algo menor al registrado en España y en el conjunto regional, ha alcanzado a buena parte de los colectivos y sectores, con las excepciones de los jóvenes, los extranjeros de fuera de la UE, los que no tenían actividad previa y algunos niveles inferiores de formación.

En términos anuales, el desempleo se reduce con mucha intensidad, un 8,69%, y aunque es menor que a nivel regional supera la cifra nacional, lo que permite mantener la tendencia de reducción anual del paro iniciada en mayo de 2021, tras el impacto producido por la COVID-19 en el primer trimestre de 2020, y que se había visto truncada en los primeros meses de 2023. Tal caída ha alcanzado a todos los colectivos, con la excepción de los analfabetos, y sectores.

Las distintas variaciones mensuales y anuales no alteran el perfil de la persona desempleada del municipio: mujer, de 45 o más años, de nacionalidad española, vinculada al sector servicios y con estudios Secundarios de Educación General.

# CONTRATOS REGISTRADOS

Contratos totales: 14.217

(Febrero 2024)

Evolución mensual del número de contratos registrados. Murcia. 2016-2024.

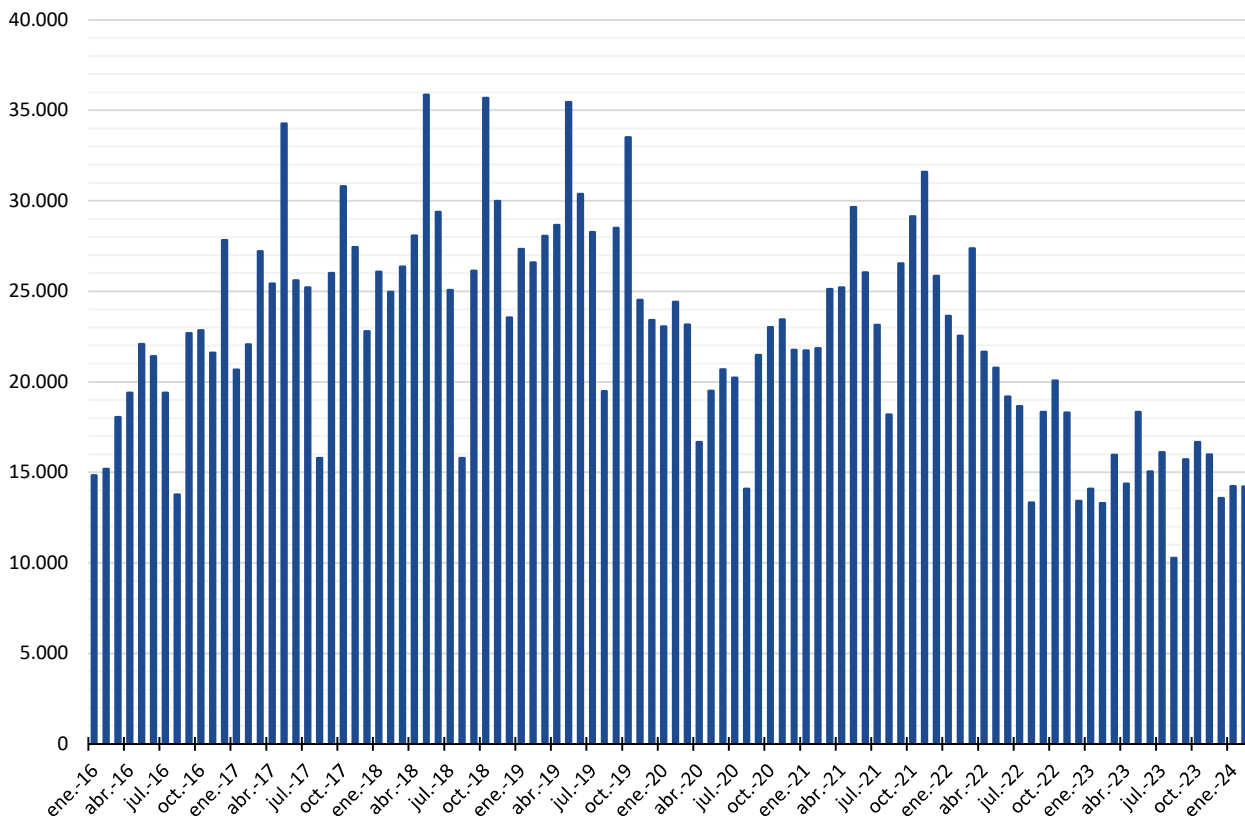

Evolución mensual de la tasa de variación interanual (%) de la contratación registrada. Murcia, Región de Murcia y España. 2016-2024.

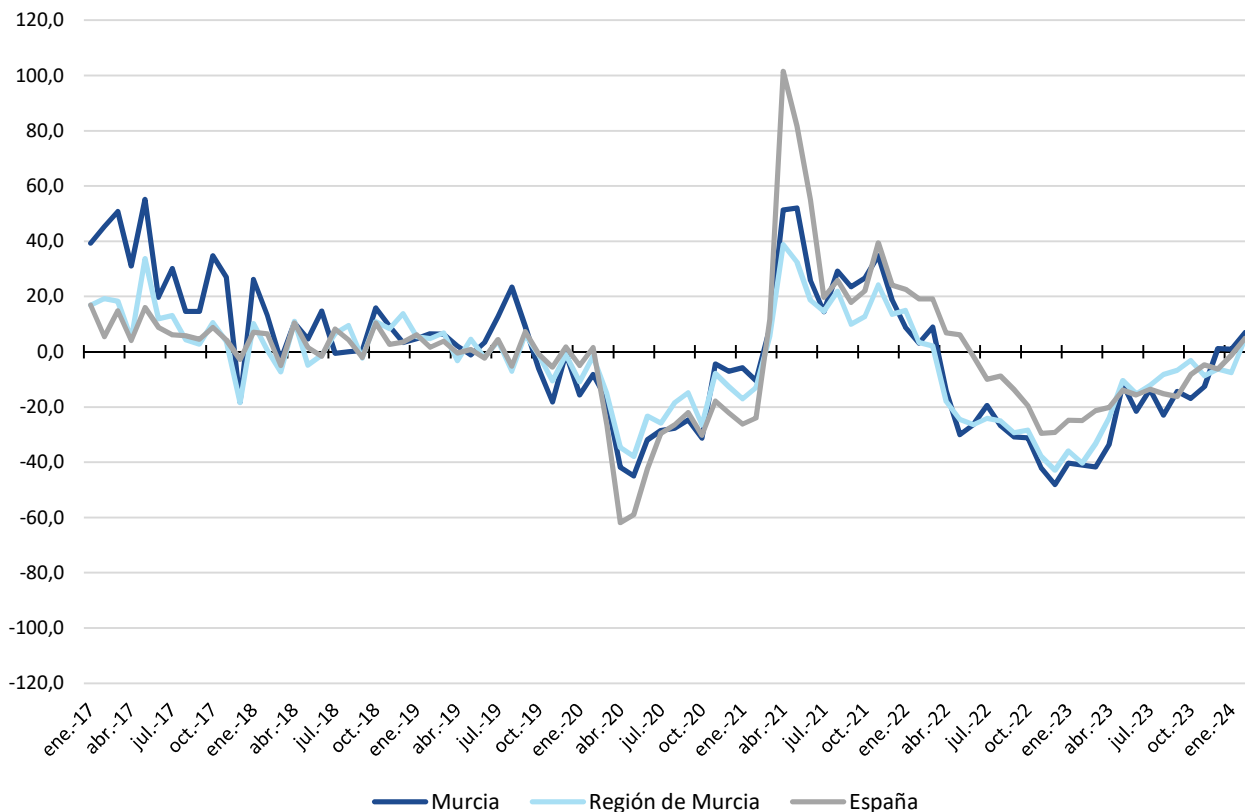

**Distribución y evolución de los contratos registrados, según perfiles sociodemográficos. Murcia.**

	feb-24	ene-24	Var (%) último mes	feb-23	Var (%) 12 meses	%/total
<b>Sexo</b>						
Hombres	8.418	8.375	0,51	8.076	4,23	59,21
Mujeres	5.799	5.857	-0,99	5.216	11,18	40,79
<b>Edad</b>						
Menos de 25 años	3.065	3.276	-6,44	2.772	10,57	21,56
Entre 25 y 44 años	7.231	7.122	1,53	7.118	1,59	50,86
45 o más años	3.921	3.834	2,27	3.402	15,26	27,58
<b>Nacionalidad</b>						
Española	8.982	9.043	-0,67	8.323	7,92	63,18
Extranjera UE/EEE	339	327	3,67	263	28,90	2,38
Extranjera fuera UE/EEE	4.896	4.862	0,70	4.706	4,04	34,44
<b>Sector actividad</b>						
Agrario	3.478	3.242	7,28	3.664	-5,08	24,46
Industria	1.148	1.217	-5,67	1.064	7,89	8,07
Construcción	831	760	9,34	900	-7,67	5,85
Servicios	8.760	9.013	-2,81	7.664	14,30	61,62
<b>Nivel formativo</b>						
Analfabetos	1.833	1.912	-4,13	1.990	-7,89	12,89
Primarios Incompletos	1.211	1.463	-17,22	954	26,94	8,52
Primarios Completos	4.541	3.748	21,16	3.866	17,46	31,94
Secundarios F.P.	407	450	-9,56	414	-1,69	2,86
Secundarios Educ. General	4.505	4.985	-9,63	4.503	0,04	31,69
Postsec. Técn. Prof. Super.	332	392	-15,31	288	15,28	2,34
Postsec. 1er Ciclo	203	176	15,34	175	16,00	1,43
Postsec. 2º y 3er Ciclo	1.040	971	7,11	973	6,89	7,32
Postsec. Otros	102	88	15,91	77	32,47	0,72
Desconocido	43	47	-8,51	52	-17,31	0,30
<b>Modalidad</b>						
Indefinidos	8.701	8.089	7,57	7.739	12,43	61,20
Temporales	5.515	6.143	-10,22	5.553	-0,68	38,79
<b>TOTAL</b>	<b>14.217</b>	<b>14.232</b>	<b>-0,11</b>	<b>13.292</b>	<b>6,96</b>	<b>100,00</b>

El número de contratos formalizados en el municipio de Murcia en febrero de 2024 ha sido de 14.217, lo que supone una ligera disminución respecto del mes anterior, del 0,11%, cifra inferior a la que se registra a nivel nacional, mientras que en el ámbito regional la contratación ha aumentado. Tal disminución ha tenido un impacto muy desigual, no afectado a todos los colectivos, como los hombres, los mayores de 25 años, los extranjeros o quienes tienen estudios superiores; por sectores, agricultura y construcción no se han visto perjudicados. Además, de nuevo, llama la atención el gran aumento de los contratos indefinidos, mientras que los temporales se reducen.

En términos anuales, la contratación se ha incrementado de manera intensa en el municipio, por encima de lo sucedido en la Región y la media nacional, lo que parece romper la tendencia decreciente que venía siendo la tónica desde la entrada en vigor de la reforma laboral de diciembre de 2021. Este aumento anual es, sin embargo, el resultado de un comportamiento muy desigual por sectores, con una intensa reducción en agricultura y construcción y fuerte aumento en el resto; por colectivos, todos se han visto beneficiados, con algunas excepciones según nivel formativo.

El perfil del contratado, no obstante, sigue siendo el mismo, esto es, el de un hombre, de entre 25 y 44 años, de nacionalidad española, vinculado al sector servicios y con estudios Secundarios de Educación General. La contratación indefinida, por último, ya supera el 60%.

# TRABAJADORES AFILIADOS

Trabajadores/as afiliados/as: 241.321

(Enero 2024)

**Evolución mensual del número de trabajadores afiliados a la TGSS. Murcia. 2016-2024.**

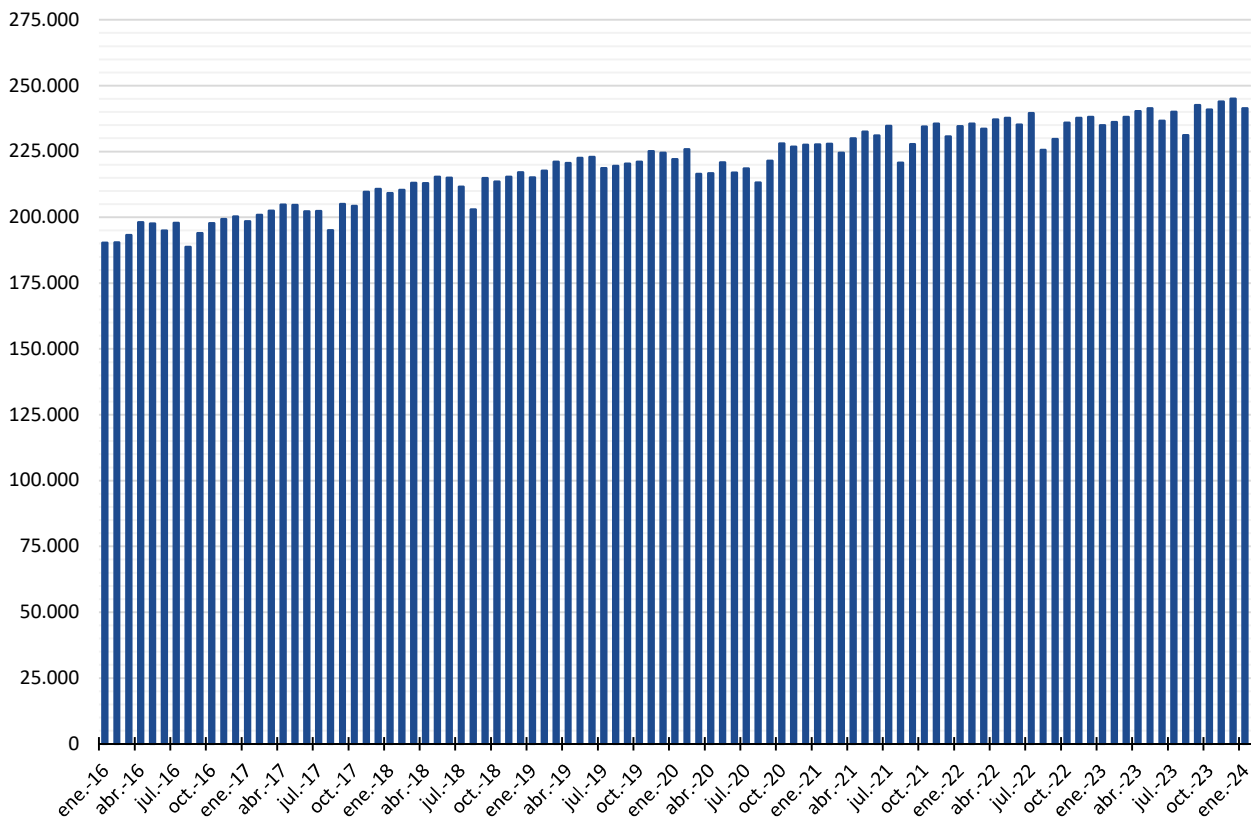

**Evolución mensual de la tasa de variación interanual (%) del número de trabajadores afiliados a la TGSS. Murcia, Región de Murcia y España. 2016-2024.**

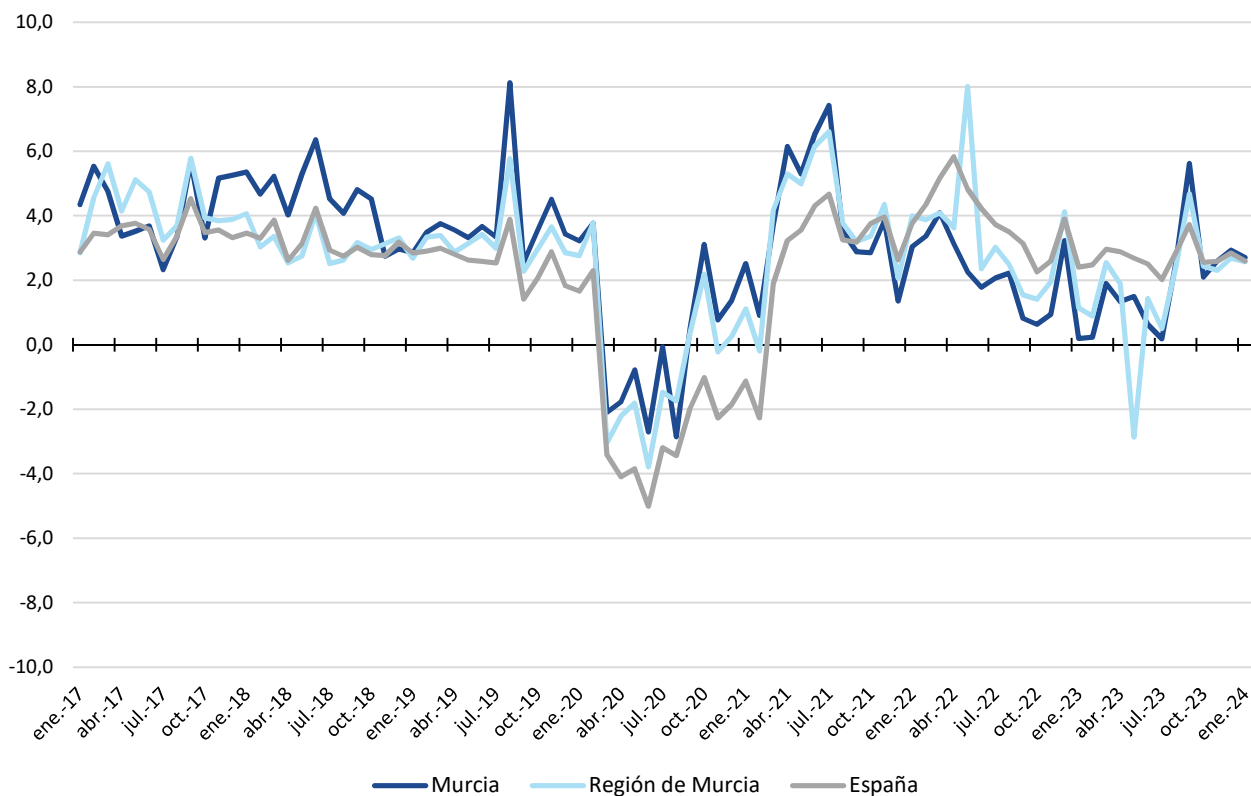

**Distribución y evolución de los trabajadores afiliados según régimen. Murcia.**

	ene-24	dic-23	Var (%) último mes	ene-23	Var (%) 12 meses	%/total
<b>Régimen de afiliación</b>						
General (*)	198.690	202.184	-1,73	192.088	3,44	82,33
RG-S.E. Agrario	6.556	6.695	-2,08	6.634	-1,18	2,72
RG-S.E. Hogar	5.350	5.373	-0,43	5.416	-1,22	2,22
R.E. Mar	22	31	-29,03	28	-21,43	0,01
R.E. Autónomos	30.703	30.775	-0,23	30.802	-0,32	12,72
<b>TOTAL</b>	<b>241.321</b>	<b>245.058</b>	<b>-1,52</b>	<b>234.968</b>	<b>2,70</b>	<b>100,00</b>

(\*) No incluye S.E. Agrario ni S.E. Hogar, Sistemas Especiales integrados en el Régimen General desde 2012.

En el mes de enero, al que se refiere la información de este boletín, el número de trabajadores afiliados a la Seguridad Social se ha reducido un 1,52%, lo que supone 3.737 personas menos, comportamiento habitual para este mes, tal como también ocurre en el conjunto regional y nacional, aunque con menor intensidad; además, alcanza a todos los regímenes.

En términos anuales, sin embargo, la afiliación aumenta un 2,70%, lo que permite mantener la expansión anual del empleo que, con la salvedad de los meses de mayor restricción de la actividad debido a la COVID-19, caracteriza el periodo analizado. Este incremento anual se debe, sin embargo, exclusivamente a la aportación del Régimen General, mientras que el resto reducen su afiliación.





Ayuntamiento  
de Murcia



Cátedra en Agenda Urbana y  
Desarrollo Estratégico Local

### Fuentes de información:



TESORERÍA GENERAL DE LA  
SEGURIDAD SOCIAL