



Ayuntamiento
de Murcia



Cátedra en Agenda Urbana y
Desarrollo Estratégico Local



Murcia
EMPLEA



PLAN DE
EMPLEO Y
PROMOCIÓN
ECONÓMICA

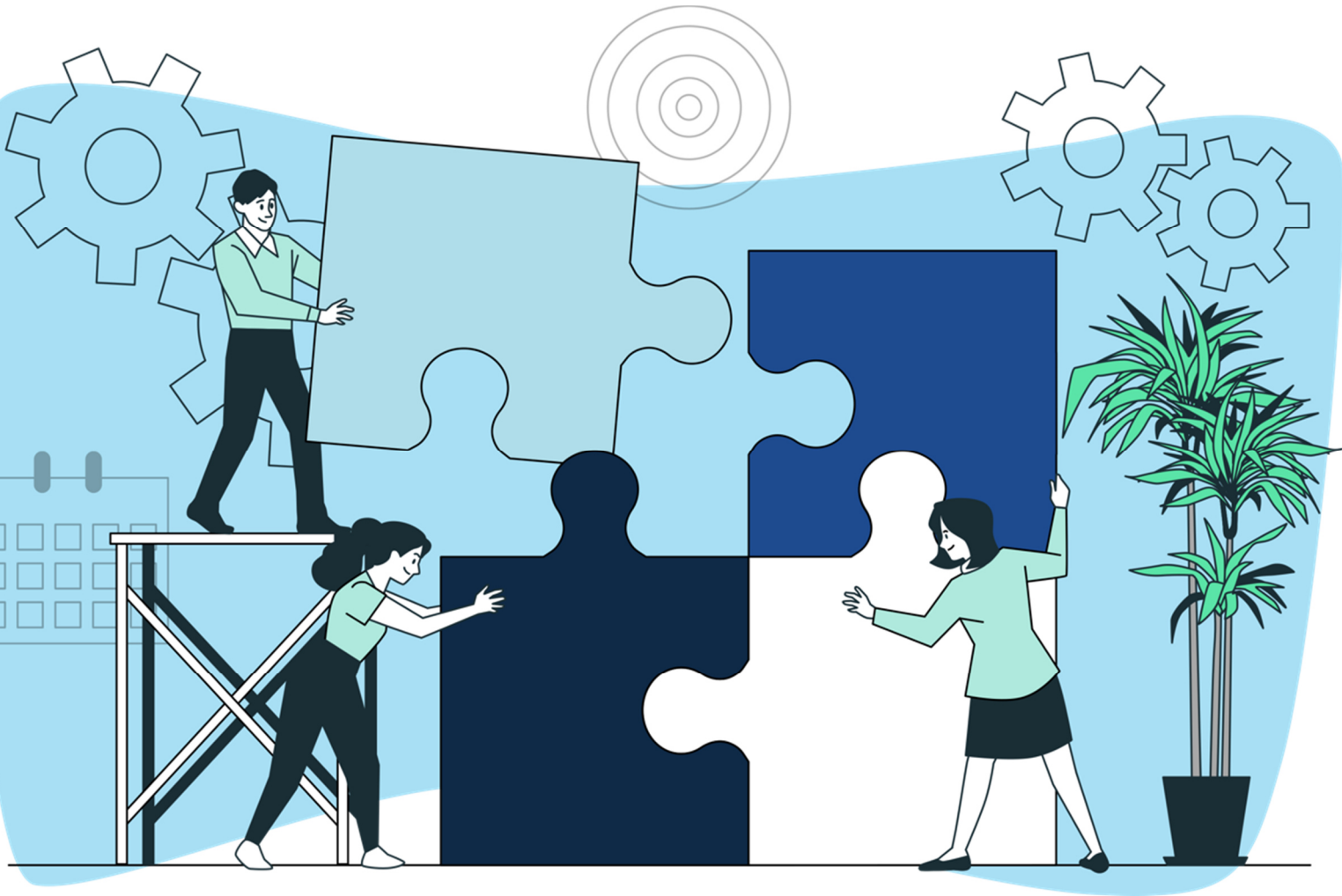

BOLETÍN MENSUAL DE ESTADÍSTICAS LABORALES

Marzo de 2024

PARO REGISTRADO

(Marzo 2024)

Tasa de paro sobre PPA (%)

Parados totales: 26.585

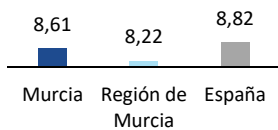

Evolución mensual del paro registrado. Murcia. 2016-2024.

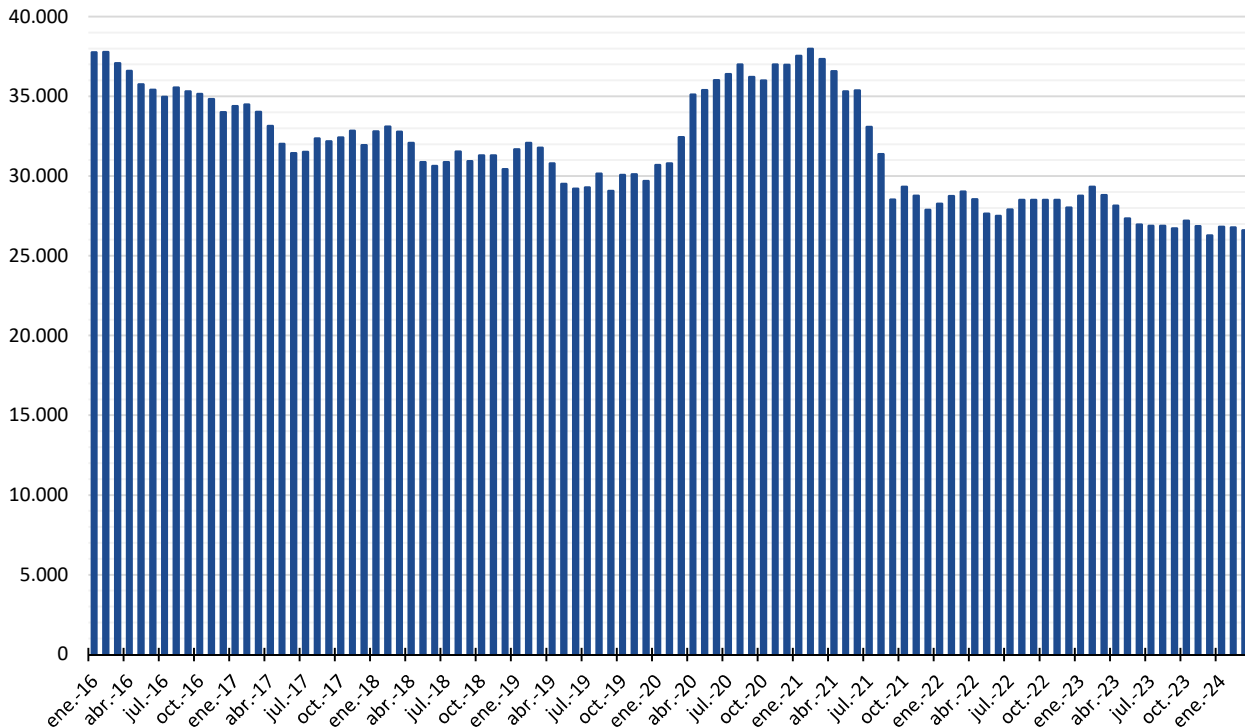

Evolución mensual de la tasa de variación interanual (%) del paro registrado. Murcia, Región de Murcia y España. 2016-2024.

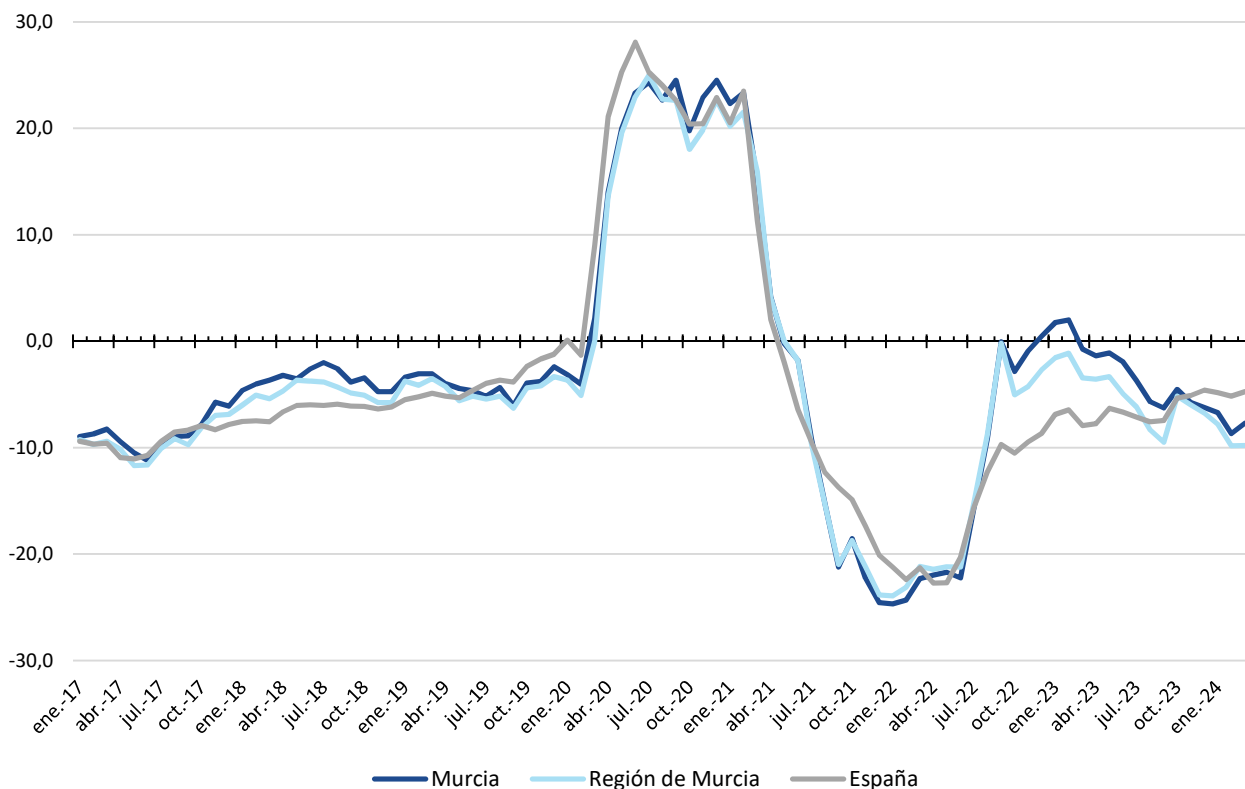

Distribución y evolución del paro registrado, según perfiles sociodemográficos. Murcia.

	mar-24	feb-24	var (%) último mes	mar-23	var (%) 12 meses	var (%) último mes
Sexo						
Hombres	10.542	10.590	-0,45	11.464	-8,04	39,65
Mujeres	16.043	16.178	-0,83	17.331	-7,43	60,35
Edad						
Menos de 25 años	2.425	2.467	-1,70	2.701	-10,22	9,12
Entre 25 y 44 años	9.889	9.954	-0,65	11.127	-11,13	37,20
45 o más años	14.271	14.347	-0,53	14.967	-4,65	53,68
Nacionalidad						
Española	23.637	23.777	-0,59	25.512	-7,35	88,91
Extranjera UE/EEE	599	598	0,17	615	-2,60	2,25
Extranjera fuera UE/EEE	2.349	2.393	-1,84	2.668	-11,96	8,84
Sector actividad						
Agrario	625	607	2,97	731	-14,50	2,35
Industria	2.259	2.289	-1,31	2.473	-8,65	8,50
Construcción	2.010	2.005	0,25	2.201	-8,68	7,56
Servicios	19.104	19.269	-0,86	20.591	-7,22	71,86
Sin actividad previa	2.587	2.598	-0,42	2.799	-7,57	9,73
Nivel formativo						
Analfabetos	1.335	1.312	1,75	1.155	15,58	5,02
Primarios Incompletos	3.768	3.788	-0,53	4.362	-13,62	14,17
Primarios Completos	2.828	2.863	-1,22	3.040	-6,97	10,64
Secundarios F.P.	2.332	2.374	-1,77	2.507	-6,98	8,77
Secundarios Educ. General	11.937	12.050	-0,94	13.047	-8,51	44,90
Postsec. Técn. Prof. Super.	1.588	1.582	0,38	1.687	-5,87	5,97
Postsec. 1er Ciclo	654	664	-1,51	736	-11,14	2,46
Postsec. 2º y 3er Ciclo	2.121	2.117	0,19	2.236	-5,14	7,98
Postsec. Otros	22	18	22,22	25	-12,00	0,08
TOTAL	26.585	26.768	-0,68	28.795	-7,67	100,00

El número de parados registrados en el municipio de Murcia ha vuelto a reducirse ligeramente en el mes de marzo, un 0,68%, de tal manera que la cifra total se sitúa en 26.585 personas, 183 parados menos que el mes anterior. Tal descenso, que ha sido algo menor al registrado en España y en el conjunto regional, ha alcanzado a buena parte de los colectivos, con las excepciones de los extranjeros de la UE y con nivel inferior de formación, y a casi todos los sectores, salvo al agrario y la construcción, en menor medida.

En términos anuales, la reducción del desempleo es muy intensa, del 7,67%, y aunque es menor a la registrada a nivel regional supera a la cifra nacional; esto permite mantener la tendencia de reducción anual del paro que caracteriza este periodo y que solo se ha visto truncada durante la crisis de la COVID-19 y en los primeros meses de 2023. Tal caída ha alcanzado a todos los sectores y colectivos, con la excepción de los analfabetos.

Las distintas variaciones mensuales y anuales no alteran el perfil de la persona desempleada del municipio: mujer, de 45 o más años, de nacionalidad española, vinculada al sector servicios y con estudios Secundarios de Educación General.

CONTRATOS REGISTRADOS

Contratos totales: 13.590

(Marzo 2024)

Evolución mensual del número de contratos registrados. Murcia. 2016-2024.

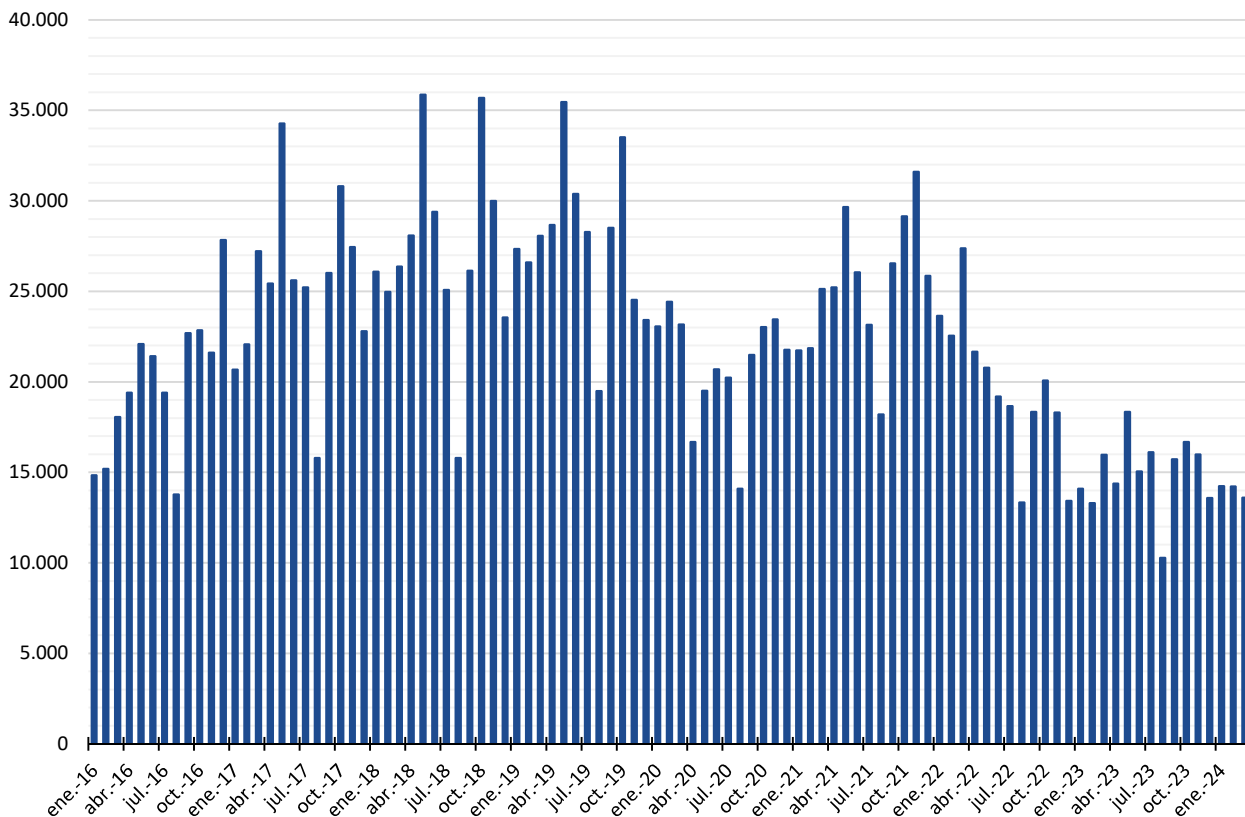

Evolución mensual de la tasa de variación interanual (%) de la contratación registrada. Murcia, Región de Murcia y España. 2016-2024.

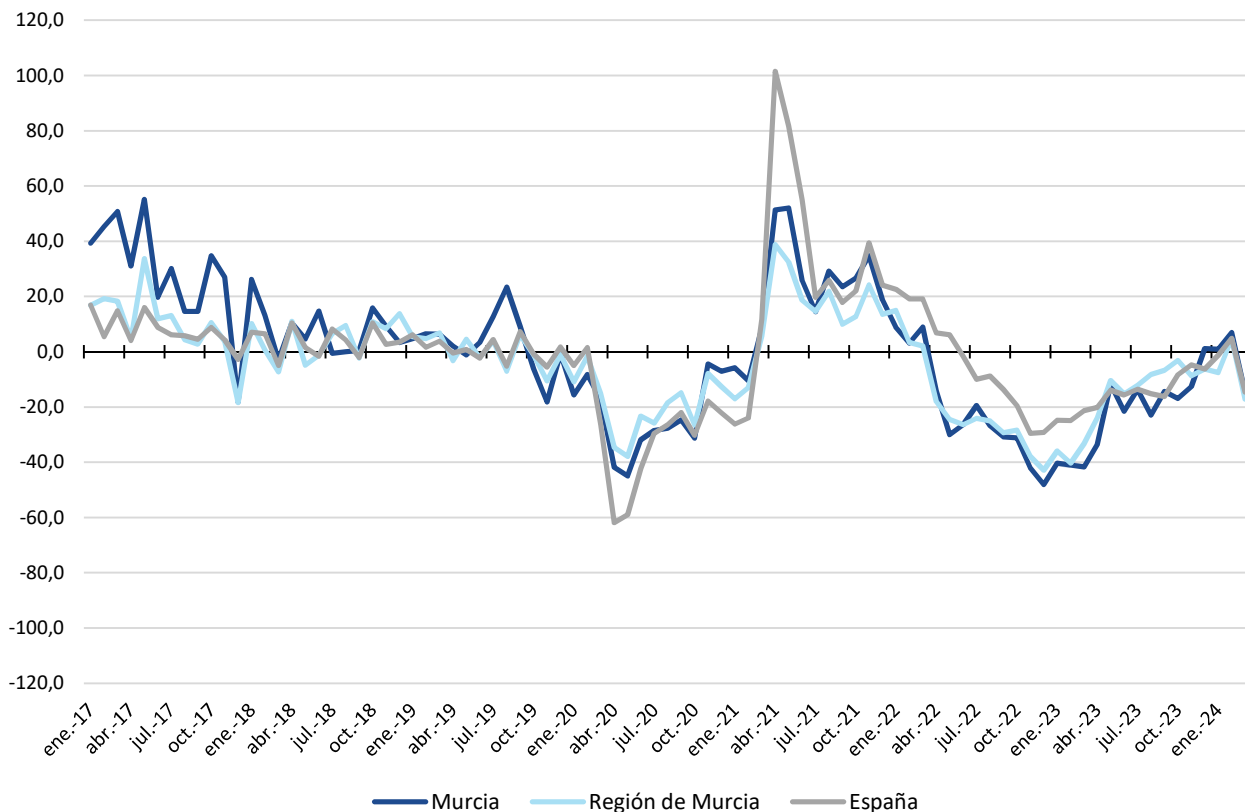

Distribución y evolución de los contratos registrados, según perfiles sociodemográficos. Murcia.

	mar-24	feb-24	var (%) último mes	mar-23	var (%) 12 meses	var (%) último mes
Sexo						
Hombres	8.197	8.418	-2,63	9.675	-15,28	60,32
Mujeres	5.393	5.799	-7,00	6.286	-14,21	39,68
Edad						
Menos de 25 años	3.233	3.065	5,48	3.673	-11,98	23,79
Entre 25 y 44 años	6.797	7.231	-6,00	8.347	-18,57	50,01
45 o más años	3.560	3.921	-9,21	3.941	-9,67	26,20
Nacionalidad						
Española	8.483	8.982	-5,56	10.356	-18,09	62,42
Extranjera UE/EEE	279	339	-17,70	344	-18,90	2,05
Extranjera fuera UE/EEE	4.828	4.896	-1,39	5.261	-8,23	35,53
Sector actividad						
Agrario	3.255	3.478	-6,41	3.835	-15,12	23,95
Industria	1.050	1.148	-8,54	1.205	-12,86	7,73
Construcción	609	831	-26,71	931	-34,59	4,48
Servicios	8.676	8.760	-0,96	9.990	-13,15	63,84
Nivel formativo						
Analfabetos	1.446	1.833	-21,11	2.096	-31,01	10,64
Primarios Incompletos	1.586	1.211	30,97	1.255	26,37	11,67
Primarios Completos	3.662	4.541	-19,36	4.617	-20,68	26,95
Secundarios F.P.	407	407	0,00	478	-14,85	2,99
Secundarios Educ. General	5.175	4.505	14,87	5.718	-9,50	38,08
Postsec. Técn. Prof. Super.	286	332	-13,86	335	-14,63	2,10
Postsec. 1er Ciclo	137	203	-32,51	196	-30,10	1,01
Postsec. 2º y 3er Ciclo	787	1.040	-24,33	1.115	-29,42	5,79
Postsec. Otros	66	102	-35,29	99	-33,33	0,49
Desconocido	38	43	-11,63	52	-26,92	0,28
Modalidad						
Indefinidos	8.523	8.701	-2,05	9.042	-5,74	62,72
Temporales	5.067	5.515	-8,12	6.802	-25,51	37,28
TOTAL	13.590	14.217	-4,41	15.961	-14,85	100,00

El número de contratos formalizados en el municipio de Murcia en marzo de 2024 ha sido de 13.590, lo que supone una relevante caída respecto del mes anterior, del 4,41%, reducción superior a la que se registra a nivel nacional, y que contrasta con el aumento experimentado en el ámbito regional. Tal disminución ha afectado a casi todos los colectivos, salvo a los menores de 25 años y a quienes tienen estudios Primarios incompletos y secundarios Educ. General; por sectores, todos se han visto afectados, especialmente la construcción.

En términos anuales, la contratación se ha reducido de manera intensa en el municipio en marzo, casi un 15%, cifra similar a la nacional y algo menor que la regional, por lo que continúa la tendencia decreciente desde la entrada en vigor de la reforma laboral de diciembre de 2021, que parecía haberse roto en los meses anteriores; esta reducción afecta a todos los sectores y colectivos, salvo a quienes tienen estudios Primarios incompletos. Sin embargo, esta tendencia no puede desligarse del importante incremento de la contratación indefinida en los dos últimos años, que ya supera los 200.000 desde marzo de 2022.

El perfil del contratado, no obstante, sigue siendo el mismo, esto es, el de un hombre, de entre 25 y 44 años, de nacionalidad española, vinculado al sector servicios y con estudios Secundarios de Educación General. La contratación indefinida, por último, ya se aproxima al 63%.

TRABAJADORES AFILIADOS

Trabajadores/as afiliados/as: 243.394

(Febrero 2024)

Evolución mensual del número de trabajadores afiliados a la TGSS. Murcia. 2016-2024.

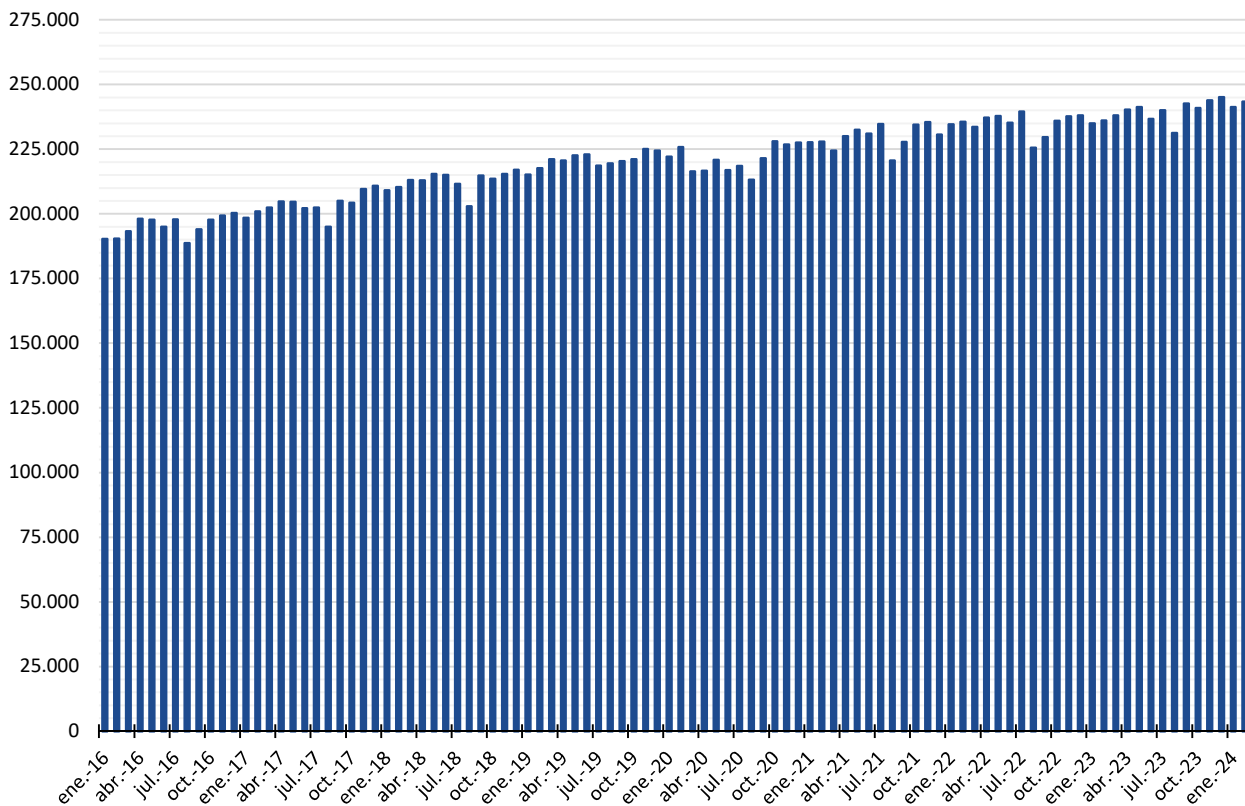

Evolución mensual de la tasa de variación interanual (%) del número de trabajadores afiliados a la TGSS. Murcia, Región de Murcia y España. 2016-2024.

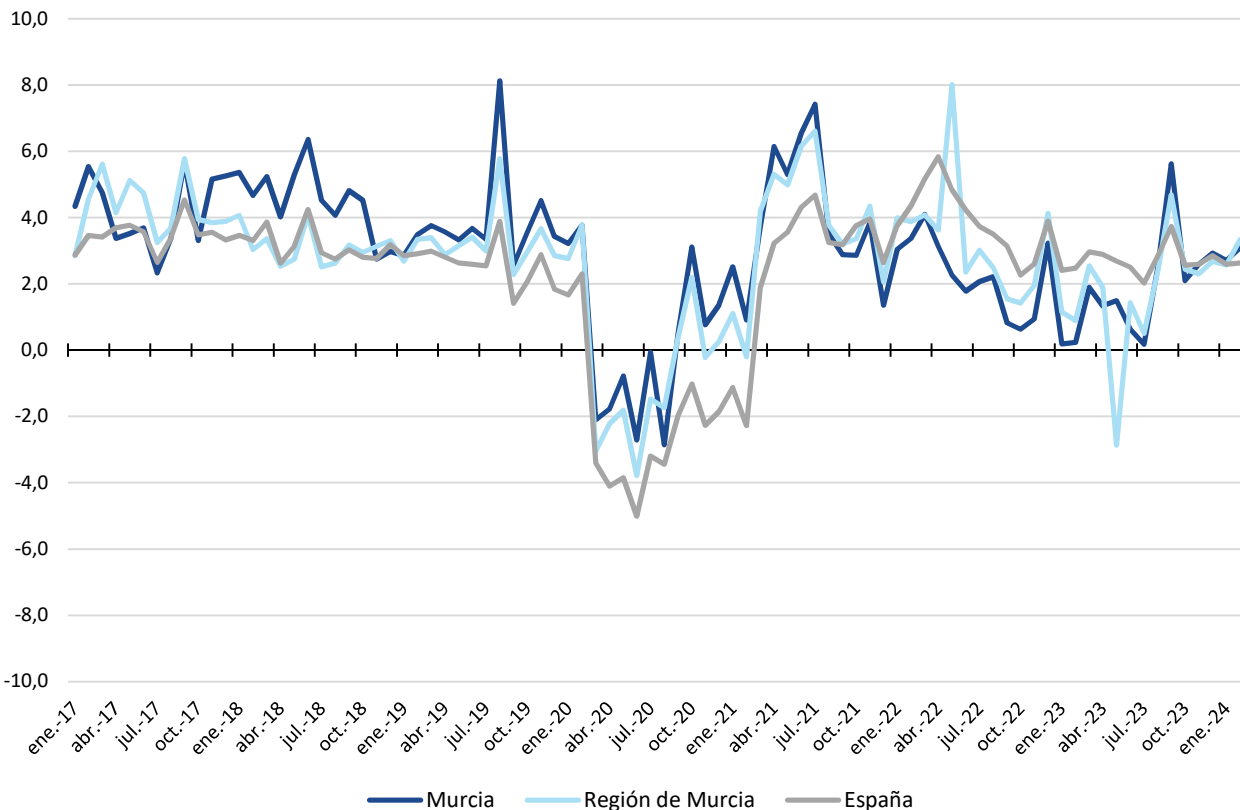

Distribución y evolución de los trabajadores afiliados según régimen. Murcia.

	feb-24	ene-24	var(%) último mes	feb-23	var(%) 12 meses
Régimen de afiliación					
General (*)	200.247	198.690	0,78	193.167	3,67
RG-S.E. Agrario	6.889	6.556	5,08	6.592	4,51
RG-S.E. Hogar	5.417	5.350	1,25	5.457	-0,73
R.E. Mar	25	22	13,64	20	25,00
R.E. Autónomos	30.816	30.703	0,37	30.884	-0,22
TOTAL	243.394	241.321	0,86	236.120	3,08

(*) No incluye S.E. Agrario ni S.E. Hogar, Sistemas Especiales integrados en el Régimen General desde 2012.

El número de trabajadores afiliados a la Seguridad Social en febrero, mes al que se refiere la información de este boletín, se ha incrementado un 0,86%, lo que supone 2.073 personas más, alcanzando un total de 243.394 afiliados, cifra que se sitúa como segundo máximo histórico. Este aumento es similar al nacional y algo menor al regional y alcanza a todos los regímenes.

En términos anuales la afiliación aumenta un 3,08%, cifra superior a la media nacional, pero inferior a la regional, lo que permite mantener la expansión anual del empleo que, con la salvedad de los meses de mayor restricción de la actividad debido a la COVID-19, caracteriza el periodo analizado. Este incremento anual, sin embargo, no se da en el RG-S.E. Hogar ni en el R.E. Autónomos, que reducen ligeramente su afiliación.



Fuentes de información:

