



Ayuntamiento  
de Murcia

UNIVERSIDAD DE  
MURCIA



# PLAN MUNICIPAL DE EMPLEO Y PROMOCIÓN ECONÓMICA 2021-2023



## BOLETÍN MENSUAL DE ESTADÍSTICAS LABORALES

Septiembre de 2022

# PARO REGISTRADO

(Septiembre 2022)

Tasa de paro sobre PPA (%)

Parados totales: 28.503

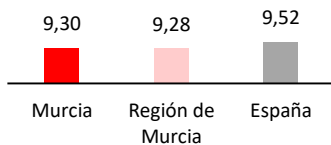

Evolución mensual del paro registrado. Murcia. 2016-2022.

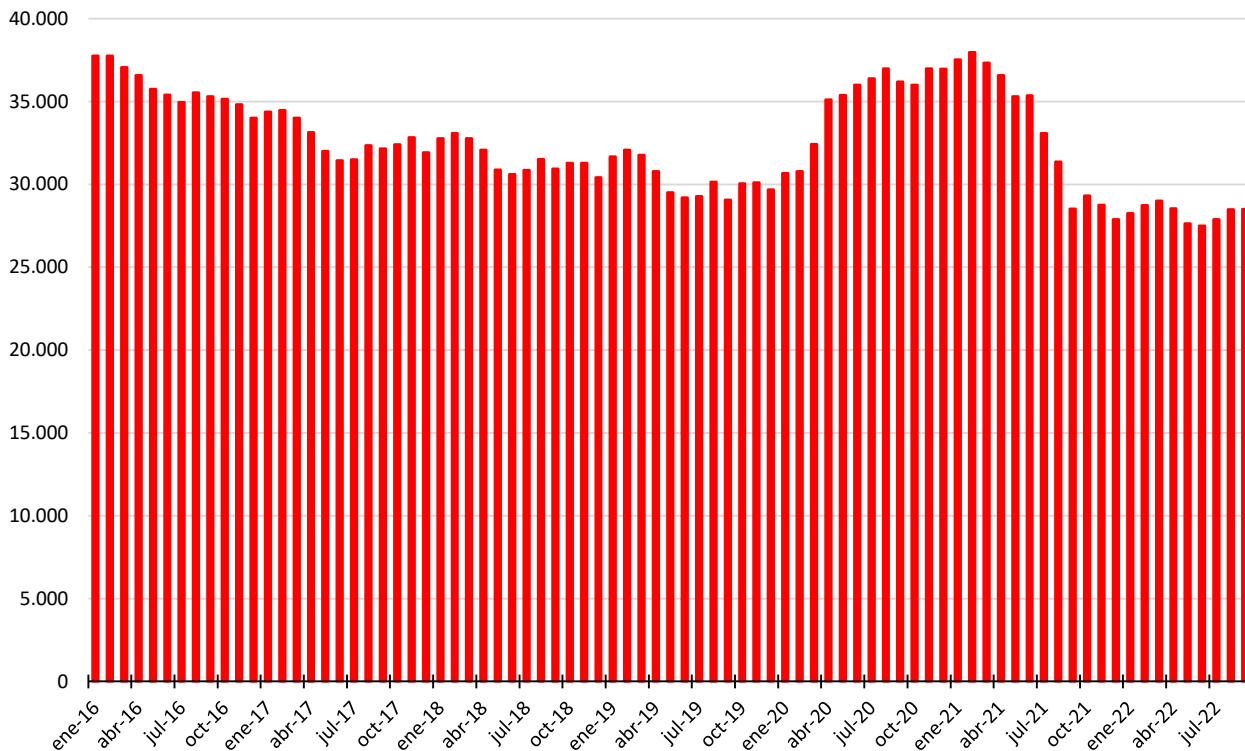

Evolución mensual de la tasa de variación interanual (%) del paro registrado. Murcia, Región de Murcia y España. 2016-2022.

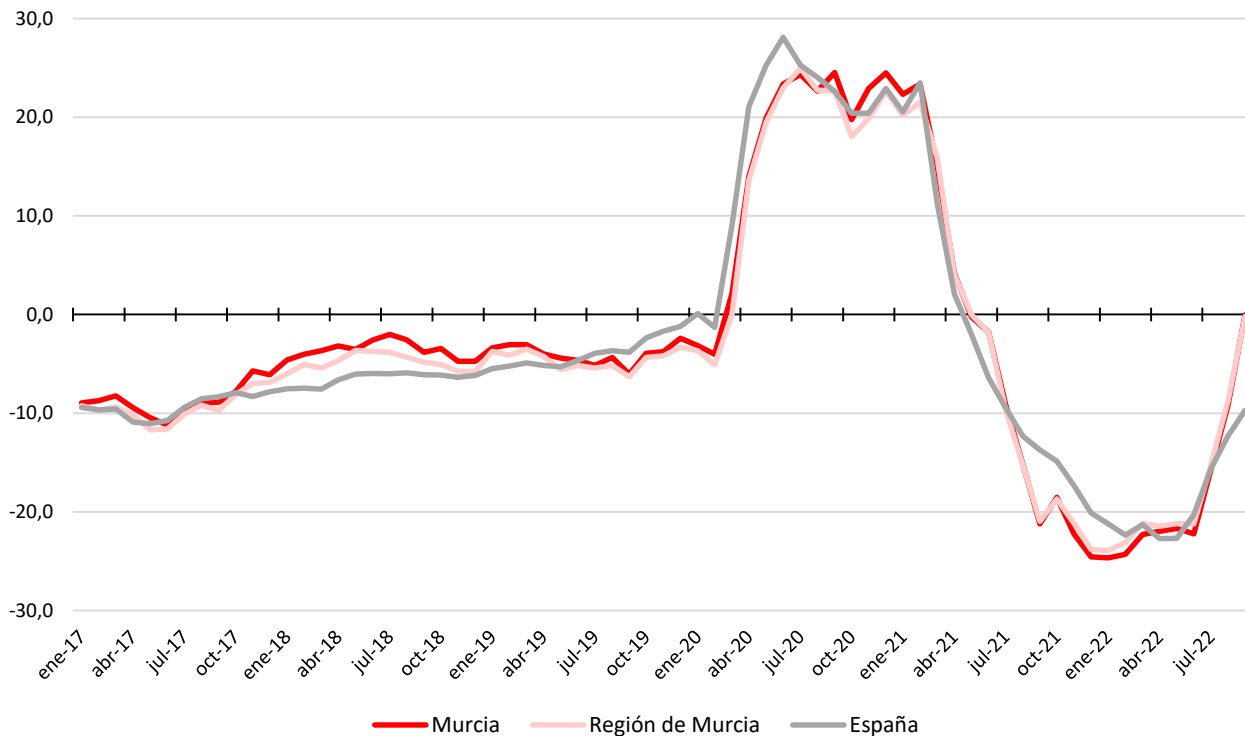

**Distribución y evolución del paro registrado, según perfiles sociodemográficos. Murcia.**

	sep-22	ago-22	var(%) último mes	sep-21	var(%) 12 meses	%/total
<b>Sexo</b>						
Hombres	11.497	11.424	0,64	11.490	0,06	40,34
Mujeres	17.006	17.071	-0,38	17.027	-0,12	59,66
<b>Edad</b>						
Menos de 25 años	2.339	2.244	4,23	2.241	4,37	8,21
Entre 25 y 44 años	11.309	11.431	-1,07	11.490	-1,58	39,68
45 o más años	14.855	14.820	0,24	14.786	0,47	52,12
<b>Nacionalidad</b>						
Española	25.334	25.395	-0,24	25.560	-0,88	88,88
Extranjera UE/EEE	657	654	0,46	643	2,18	2,31
Extranjera fuera UE/EEE	2.512	2.446	2,70	2.314	8,56	8,81
<b>Sector actividad</b>						
Agrario	807	812	-0,62	831	-2,89	2,83
Industria	2.460	2.473	-0,53	2.524	-2,54	8,63
Construcción	2.212	2.229	-0,76	2.372	-6,75	7,76
Servicios	20.474	20.532	-0,28	20.438	0,18	71,83
Sin actividad previa	2.550	2.449	4,12	2.352	8,42	8,95
<b>Nivel formativo</b>						
Analfabetos	1.075	1.076	-0,09	884	21,61	3,77
Primarios Incompletos	4.481	4.499	-0,40	4.422	1,33	15,72
Primarios Completos	3.034	3.013	0,70	3.041	-0,23	10,64
Secundarios F.P.	2.273	2.208	2,94	2.367	-3,97	7,97
Secundarios Educ. General	12.757	12.645	0,89	12.849	-0,72	44,76
Postsec. Técn. Prof. Super.	1.580	1.552	1,80	1.553	1,74	5,54
Postsec. 1er Ciclo	829	861	-3,72	887	-6,54	2,91
Postsec. 2º Y 3er Ciclo	2.451	2.620	-6,45	2.489	-1,53	8,60
Postsec. Otros	23	21	9,52	25	-8,00	0,08
<b>TOTAL</b>	<b>28.503</b>	<b>28.495</b>	<b>0,03</b>	<b>28.517</b>	<b>-0,05</b>	<b>100,00</b>

El número de desempleados registrados en el municipio de Murcia en septiembre de 2022 es de 28.503 personas, lo que supone un aumento neto de sólo 8 parados respecto de agosto (0,03%).

En términos anuales, la variación también es muy pequeña; en este caso, la ligera reducción que se produce (-0,05%) parece anunciar el fin de una etapa de intensa reducción anual del paro, que se inicia en el segundo trimestre de 2021 y que ha permitido remitir los estragos causados por la pandemia.

El ligero aumento mensual sólo ha sido relevante en los menores de 25 años, en los extranjeros de fuera de la UE, en las personas sin actividad previa y en aquellos con estudios secundarios de F.P., postsecundarios (T.P.S.) y postsecundarios (Otros).

Por su parte, en términos anuales, el desempleo ha aumentado de manera intensa en los menores de 25 años, en los extranjeros –especialmente en los de fuera de la UE-, en aquellos sin actividad previa y analfabetos.

# CONTRATOS REGISTRADOS

Contratos totales: 18.338

(Septiembre 2022)

Evolución mensual del número de contratos registrados. Murcia. 2016-2022.

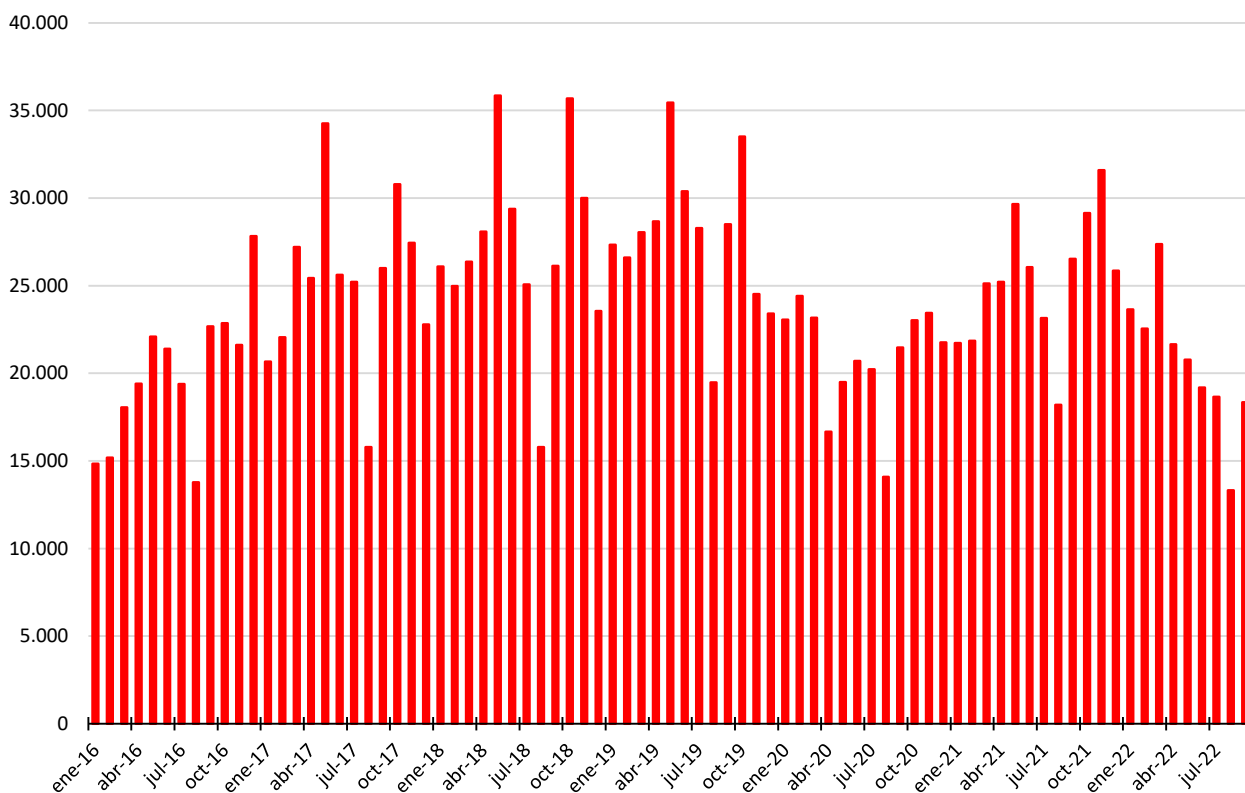

Evolución mensual de la tasa de variación interanual (%) de la contratación registrada. Murcia, Región de Murcia y España. 2016-2022.

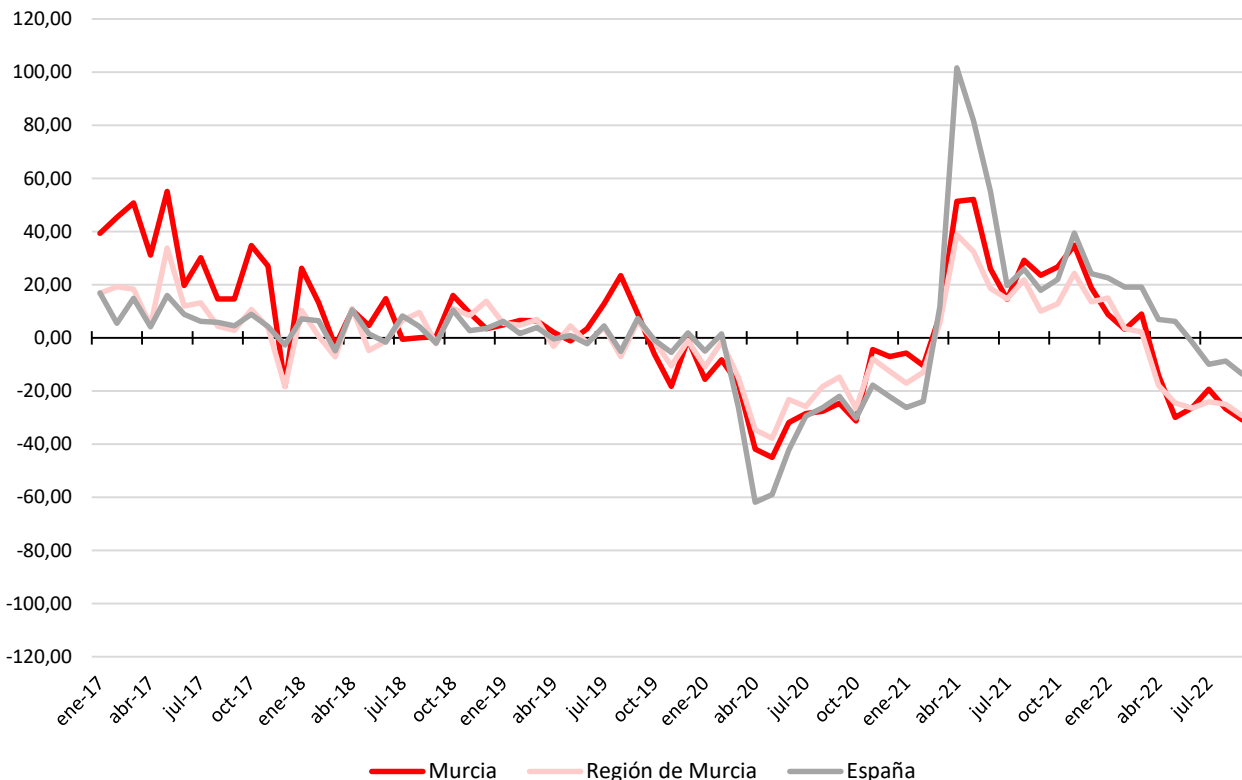

**Distribución y evolución de los contratos registrados, según perfiles sociodemográficos. Murcia.**

	sep-22	ago-22	var(%) último mes	sep-21	var(%) 12 meses	%/total
<b>Sexo</b>						
Hombres	9.962	7.775	28,13	15.586	-36,08	54,32
Mujeres	8.376	5.546	51,03	10.942	-23,45	45,68
<b>Edad</b>						
Menos de 25 años	4.398	3.659	20,20	6.167	-28,68	23,98
Entre 25 y 44 años	9.669	6.525	48,18	14.271	-32,25	52,73
45 o más años	4.271	3.137	36,15	6.090	-29,87	23,29
<b>Nacionalidad</b>						
Española	14.119	9.740	44,96	18.616	-24,16	76,99
Extranjera UE/EEE	467	252	85,32	665	-29,77	2,55
Extranjera fuera UE/EEE	3.752	3.329	12,71	7.247	-48,23	20,46
<b>Sector actividad</b>						
Agrario	1.870	1.869	0,05	4.678	-60,03	10,20
Industria	1.583	1.224	29,33	2.162	-26,78	8,63
Construcción	1.027	657	56,32	1.329	-22,72	5,60
Servicios	13.858	9.571	44,79	18.359	-24,52	75,57
<b>Nivel formativo</b>						
Analfabetos	1.304	1.120	16,43	3.129	-58,33	7,11
Primarios Incompletos	1.021	1.286	-20,61	3.353	-69,55	5,57
Primarios Completos	5.091	3.693	37,86	5.649	-9,88	27,76
Secundarios F.P.	595	405	46,91	816	-27,08	3,24
Secundarios Educ. General	7.292	5.582	30,63	10.273	-29,02	39,76
Postsec. Técn. Prof. Super.	456	304	50,00	591	-22,84	2,49
Postsec. 1er Ciclo	266	178	49,44	461	-42,30	1,45
Postsec. 2º Y 3er Ciclo	2.135	626	241,05	2.020	5,69	11,64
Postsec. Otros	137	97	41,24	203	-32,51	0,75
Desconocido	41	30	36,67	33	24,24	0,22
<b>Modalidad</b>						
Indefinidos	11.297	6.541	72,71	3.037	271,98	61,60
Temporales	7.041	6.780	3,85	23.491	-70,03	38,40
<b>TOTAL</b>	<b>18.338</b>	<b>13.321</b>	<b>37,66</b>	<b>26.528</b>	<b>-30,87</b>	<b>100,00</b>

El mes de septiembre se caracteriza, habitualmente, por un intenso aumento de la contratación respecto de agosto, lo que también ha sucedido este año. Así, el número de contratos formalizados en septiembre es de 18.338, lo que supone un aumento mensual de casi el 40%, esto es, unos 5.000 contratos más.

No obstante, este incremento es menor que el registrado en los años anteriores y no rompe la tendencia de reducción anual de la contratación en el municipio de Murcia desde el inicio de 2022, aspecto que, una vez más, ha de vincularse con el fuerte aumento de la contratación indefinida tras la reforma laboral de diciembre de 2021. Así, el número de contratos indefinidos ha aumentado más del 70% este mes y más del 270% en términos anuales, por lo que se puede hablar de creación de empleo estable que, lógicamente, reduce la rotación y, por lo tanto, las necesidades de contratación.

Cabe destacar que el aumento mensual de la contratación alcanza a todos los colectivos poblacionales y sectores de actividad, salvo para quienes tienen estudios primarios incompletos, siendo especialmente relevante en las mujeres, personas con edades entre los 25 y 44 años, los extranjeros de la UE, del sector de la construcción y los que tienen estudios postsecundarios de 2º y 3er ciclo. Por su parte, del descenso anual sólo se salvan quienes tienen estudios postsecundarios de 2º y 3er ciclo o nivel formativo desconocido.

# TRABAJADORES AFILIADOS

Trabajadores/as afiliados/as: 225.538

(Agosto 2022)

Evolución mensual del número de trabajadores afiliados a la TGSS. Murcia. 2016-2022.

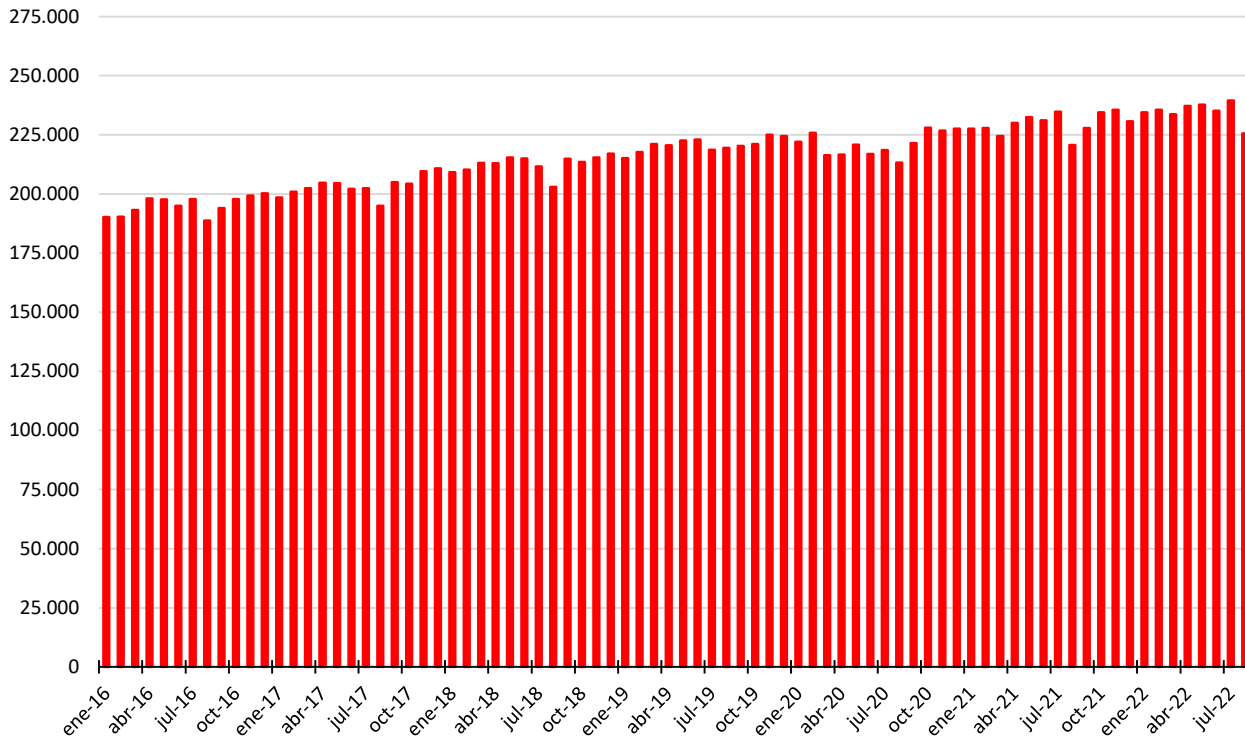

Evolución mensual de la tasa de variación interanual (%) del número de trabajadores afiliados a la TGSS. Murcia, Región de Murcia y España. 2016-2022.

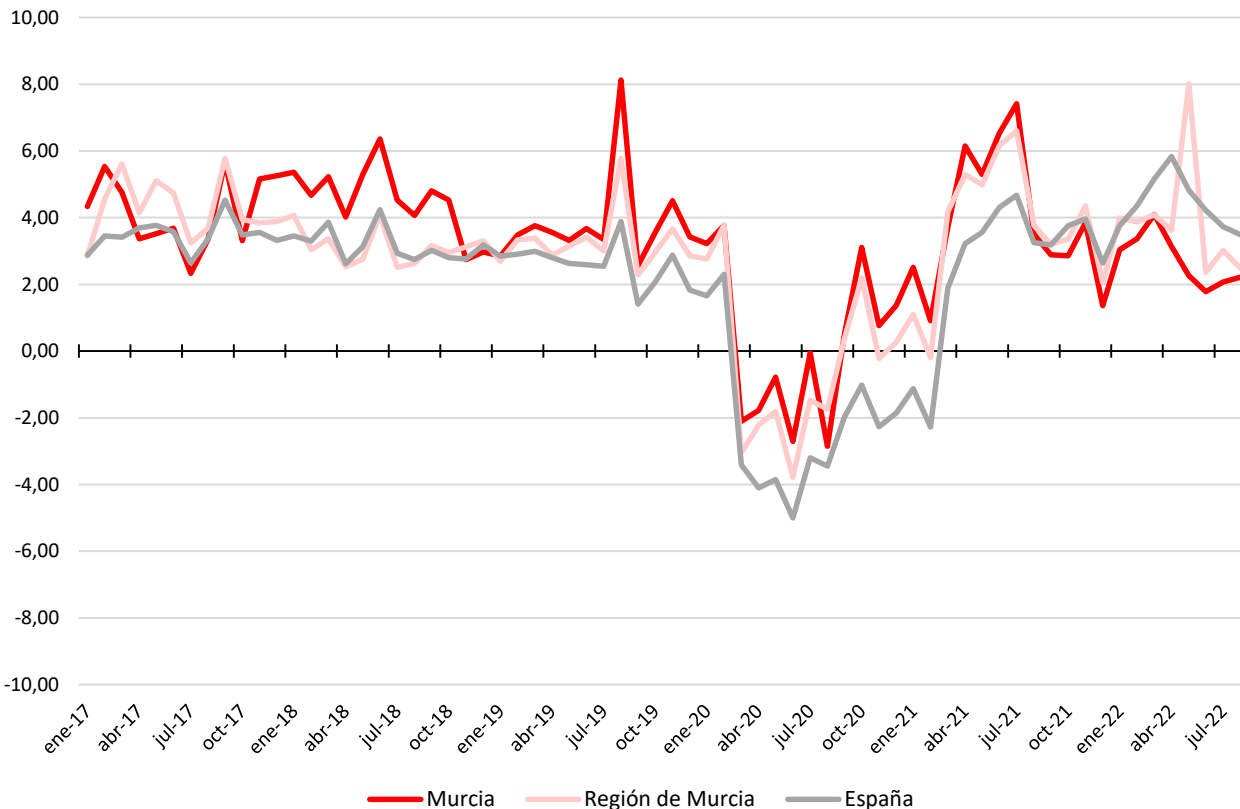

**Distribución y evolución de los trabajadores afiliados según régimen. Murcia.**

	ago22	jul-22	var(%) último mes	ago-21	var(%) 12 meses	%/total
<b>Régimen de afiliación</b>						
General (*)	182.579	195.470	-6,59	177.423	2,91	80,95
RG-S.E. Agrario	7.105	7.840	-9,38	7.047	0,82	3,15
RG-S.E. Hogar	5.255	5.364	-2,03	5.471	-3,95	2,33
R.E. Mar	39	44	-11,36	41	-4,88	0,02
R.E. Autónomos	30.560	30.820	-0,84	30.668	-0,35	13,55
<b>TOTAL</b>	<b>225.538</b>	<b>239.538</b>	<b>-5,84</b>	<b>220.650</b>	<b>2,22</b>	<b>100,00</b>

(\*) No incluye S.E. Agrario ni S.E. Hogar, Sistemas Especiales integrados en el Régimen General desde 2012.

El desfase temporal de la información procedente de la TGSS distorsiona la visión de lo ocurrido en septiembre, pues muestra la situación del mes de agosto, que se caracteriza por la finalización de numerosas actividades estacionales y, por lo tanto, por la caída de la afiliación, situación que se extiende a todos los regímenes de afiliación.

Sin embargo, en términos anuales, el número de personas afiliadas a la TGSS en el municipio de Murcia no deja de aumentar, aunque se concentra básicamente en el Régimen General y, en mucha menor medida, en el Agrario, mientras que desciende en el resto.



Fuentes de información:

