



Ayuntamiento
de Murcia



Cátedra en Agenda Urbana y
Desarrollo Estratégico Local



Murcia
EMPLEA



PLAN DE
EMPLEO Y
PROMOCIÓN
ECONÓMICA

PLAN MUNICIPAL DE EMPLEO Y PROMOCIÓN ECONÓMICA 2021-2023



BOLETÍN MENSUAL DE ESTADÍSTICAS LABORALES

Noviembre de 2023

PARO REGISTRADO

(Noviembre 2023)

Tasa de paro sobre PPA (%)

Parados totales: 26.855

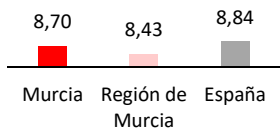

Evolución mensual del paro registrado. Murcia. 2016-2023.

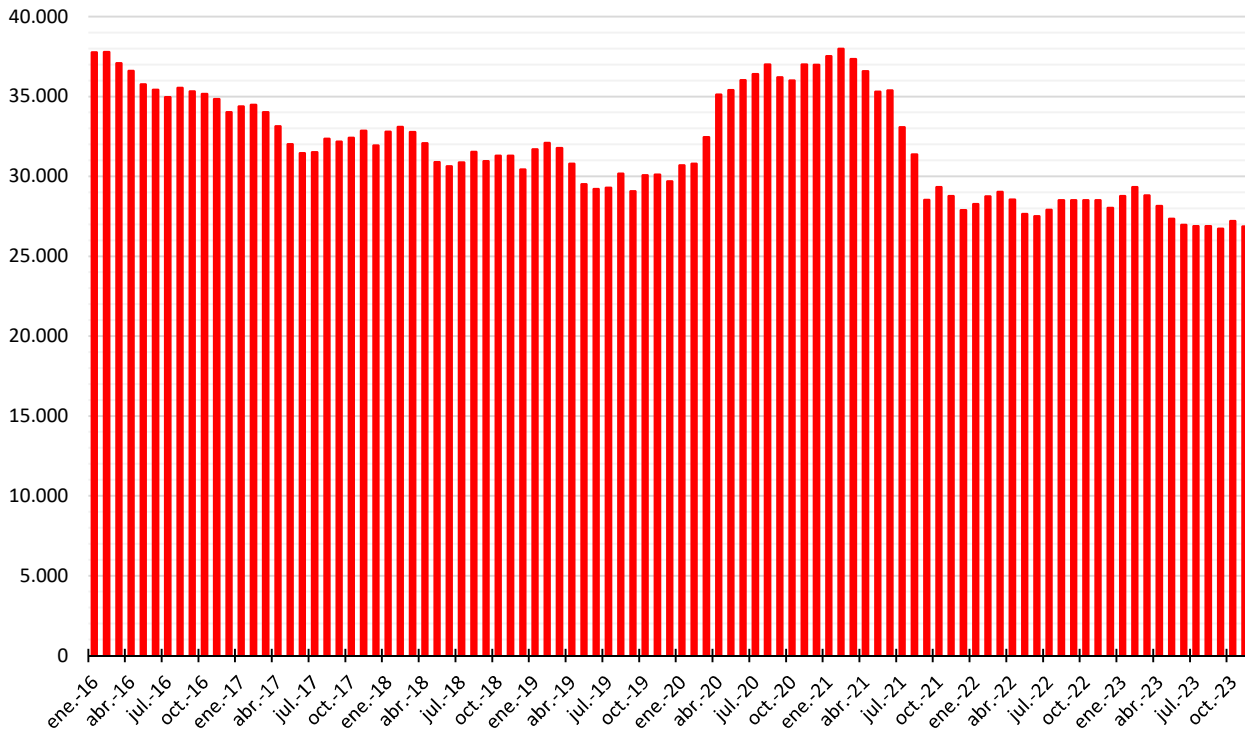

Evolución mensual de la tasa de variación interanual (%) del paro registrado. Murcia, Región de Murcia y España. 2016-2023.

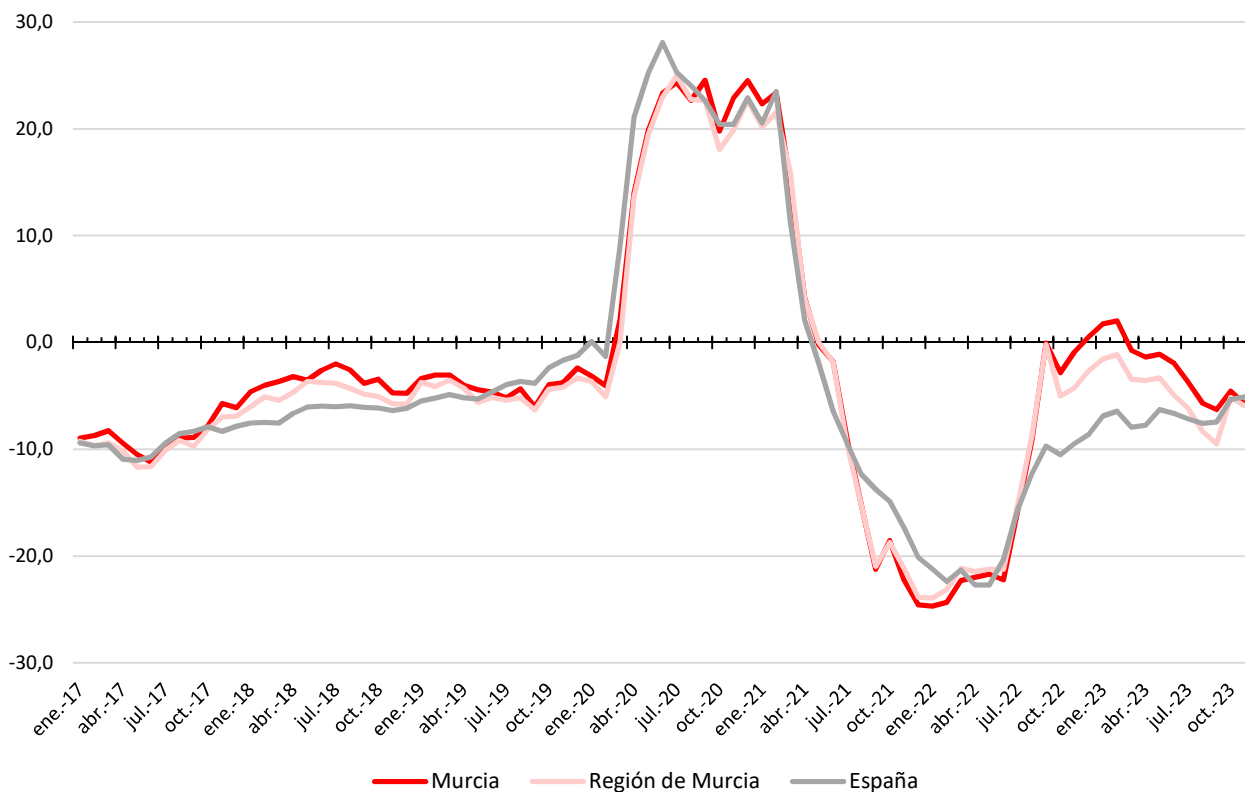

Distribución y evolución del paro registrado, según perfiles sociodemográficos. Murcia.

	nov-23	oct-23	Var (%) último mes	nov-22	Var (%) 12 meses	%/total
Sexo						
Hombres	10.645	10.753	-1,00	-1,00	11.224	-5,16
Mujeres	16.210	16.448	-1,45	-1,45	17.275	-6,16
Edad						
Menos de 25 años	2.479	2.442	1,52	1,52	2.521	-1,67
Entre 25 y 44 años	9.943	10.182	-2,35	-2,35	11.118	-10,57
45 o más años	14.433	14.577	-0,99	-0,99	14.860	-2,87
Nacionalidad						
Española	23.956	24.323	-1,51	-1,51	25.368	-5,57
Extranjera UE/EEE	605	600	0,83	0,83	636	-4,87
Extranjera fuera UE/EEE	2.294	2.278	0,70	0,70	2.495	-8,06
Sector actividad						
Agrario	666	654	1,83	1,83	750	-11,20
Industria	2.265	2.272	-0,31	-0,31	2.539	-10,79
Construcción	2.065	2.067	-0,10	-0,10	2.156	-4,22
Servicios	19.202	19.571	-1,89	-1,89	20.341	-5,60
Sin actividad previa	2.657	2.637	0,76	0,76	2.713	-2,06
Nivel formativo						
Analfabetos	1.250	1.179	6,02	6,02	1.091	14,57
Primarios Incompletos	3.794	3.803	-0,24	-0,24	4.418	-14,12
Primarios Completos	2.898	2.921	-0,79	-0,79	2.964	-2,23
Secundarios F.P.	2.351	2.386	-1,47	-1,47	2.438	-3,57
Secundarios Educ. General	12.099	12.279	-1,47	-1,47	12.783	-5,35
Postsec. Técn. Prof. Super.	1.619	1.653	-2,06	-2,06	1.648	-1,76
Postsec. 1er Ciclo	670	712	-5,90	-5,90	782	-14,32
Postsec. 2º y 3er Ciclo	2.155	2.247	-4,09	-4,09	2.352	-8,38
Postsec. Otros	19	21	-9,52	-9,52	23	-17,39
TOTAL	26.855	27.201	-1,27	-1,27	28.499	-5,77

El número de parados registrados en el municipio de Murcia ha disminuido en el mes de noviembre un 1,27%, de tal manera que la cifra total se sitúa en 26.855 personas, 346 parados menos que el mes anterior. Sin embargo, tal reducción no alcanza a todos los colectivos, quedando excluidos los jóvenes, los extranjeros o quienes no tienen estudios, ni tampoco al sector de la Agricultura. Tal reducción mensual es mayor que la que se registra en el conjunto regional y nacional.

En términos anuales, la reducción del desempleo en el municipio es aún más intensa, un 5,77%, y aunque es menor que la que se produce a nivel regional supera la cifra nacional, lo que permite mantener la tendencia de reducción anual del paro iniciada en mayo de 2021 y que se había visto truncada en los primeros meses de 2023. Tal caída ha alcanzado a todos los colectivos, con la excepción de los analfabetos.

Las distintas variaciones mensuales y anuales no alteran el perfil de la persona desempleada del municipio: mujer, de 45 o más años, de nacionalidad española, vinculada al sector servicios y con estudios Secundarios de Educación General.

CONTRATOS REGISTRADOS

Contratos totales: 15.977

(Noviembre 2023)

Evolución mensual del número de contratos registrados. Murcia. 2016-2023.

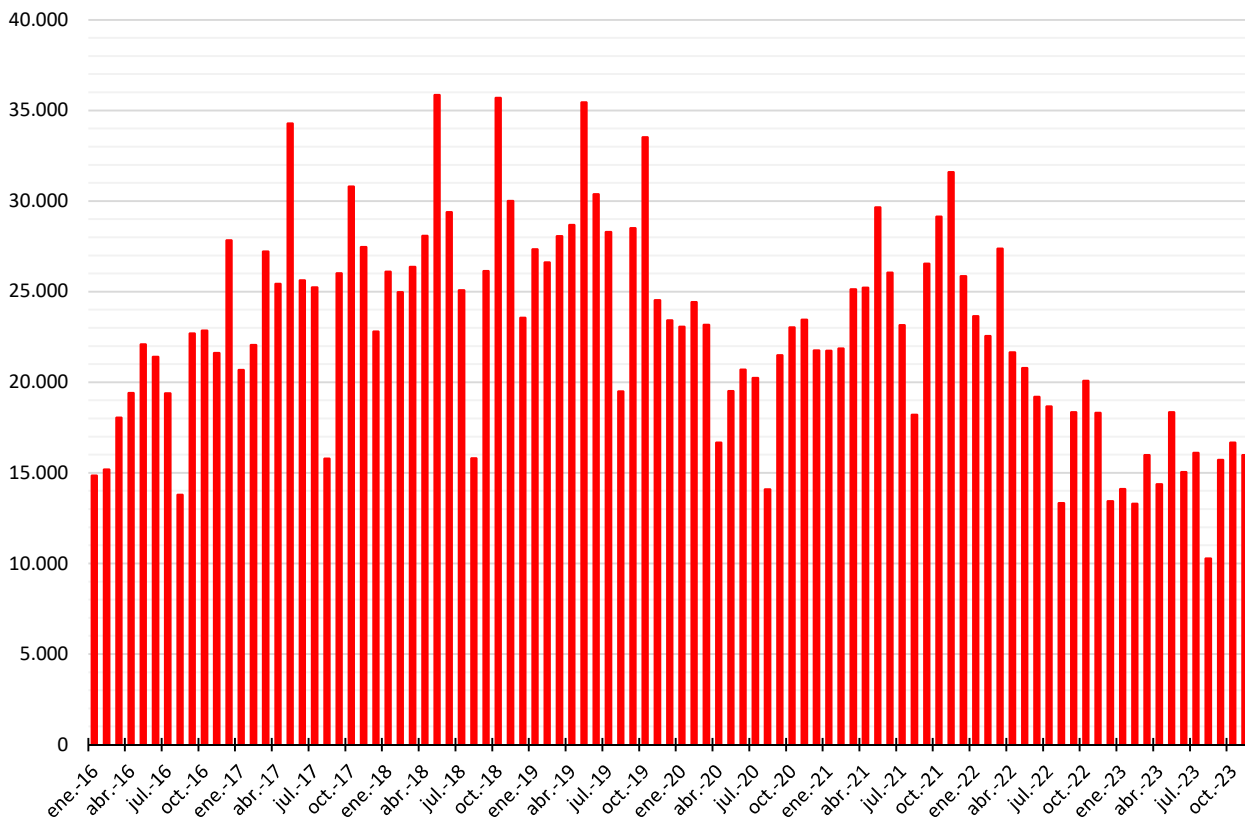

Evolución mensual de la tasa de variación interanual (%) de la contratación registrada. Murcia, Región de Murcia y España. 2016-2023.

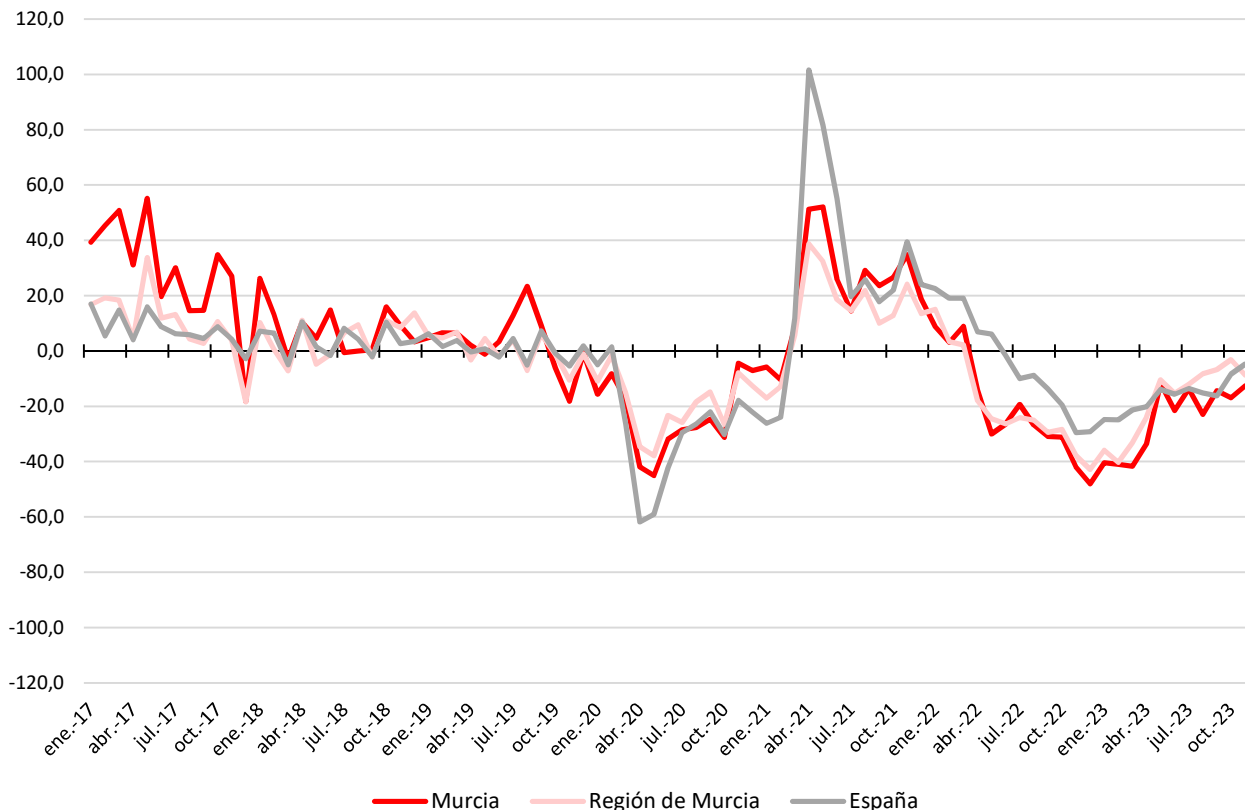

Distribución y evolución de los contratos registrados, según perfiles sociodemográficos. Murcia.

	nov-23	oct-23	Var (%) último mes	nov-22	Var (%) 12 meses	%/total
Sexo						
Hombres	9.126	9.752	-6,42	10.875	-16,08	57,12
Mujeres	6.851	6.911	-0,87	7.421	-7,68	42,88
Edad						
Menos de 25 años	4.084	4.176	-2,20	4.118	-0,83	25,56
Entre 25 y 44 años	7.843	8.468	-7,38	9.386	-16,44	49,09
45 o más años	4.050	4.019	0,77	4.792	-15,48	25,35
Nacionalidad						
Española	11.170	11.555	-3,33	11.661	-4,21	69,91
Extranjera UE/EEE	352	424	-16,98	393	-10,43	2,20
Extranjera fuera UE/EEE	4.455	4.684	-4,89	6.242	-28,63	27,88
Sector actividad						
Agrario	2.432	3.232	-24,75	4.839	-49,74	15,22
Industria	1.397	1.291	8,21	1.312	6,48	8,74
Construcción	807	749	7,74	936	-13,78	5,05
Servicios	11.341	11.391	-0,44	11.209	1,18	70,98
Nivel formativo						
Analfabetos	1.653	2.030	-18,57	2.180	-24,17	10,35
Primarios Incompletos	1.087	1.149	-5,40	1.882	-42,24	6,80
Primarios Completos	4.540	4.463	1,73	5.288	-14,15	28,42
Secundarios F.P.	529	680	-22,21	549	-3,64	3,31
Secundarios Educ. General	6.376	6.269	1,71	6.612	-3,57	39,91
Postsec. Técn. Prof. Super.	399	428	-6,78	359	11,14	2,50
Postsec. 1er Ciclo	259	218	18,81	200	29,50	1,62
Postsec. 2º y 3er Ciclo	1.015	1.286	-21,07	1.079	-5,93	6,35
Postsec. Otros	89	93	-4,30	102	-12,75	0,56
Desconocido	30	47	-36,17	45	-33,33	0,19
Modalidad						
Indefinidos	9.292	9.933	-6,45	9.927	-6,40	58,16
Temporales	6.685	6.730	-0,67	8.369	-20,12	41,84
TOTAL	15.977	16.663	-4,12	18.296	-12,67	100,00

El número de contratos formalizados en el municipio de Murcia se ha reducido en noviembre de 2023 en un 4,12%, con un total de 15.977. Tal reducción se ha concentrado, fundamentalmente, en el sector agrario, mientras que en la Industria y la Construcción se ha producido un aumento de la contratación. Por colectivos, destaca la disminución en los hombres, en los menores de 45 años y en los extranjeros, existiendo mucha variabilidad según el nivel formativo. Además, a diferencia de lo sucedido en los meses anteriores, se han reducido más los contratos indefinidos que los temporales.

En términos anuales, la disminución de la contratación continúa en el municipio, registrando una cifra negativa (cerca al 13%) superior a las del conjunto regional y nacional. Como ya se ha comentado insistentemente, este aspecto ha de relacionarse con la reducción de la rotación debida al aumento de la contratación indefinida desde la entrada en vigor de la reforma laboral de diciembre de 2021. Esta caída anual de la contratación se concentra en el sector agrario y en el de la construcción, mientras que el industrial y, en menor medida, el de servicios han aumentado su cifra, sin que casi ningún colectivo se libere de ella, salvo quienes tienen estudios Postsec. Téc. Prof. Super. y Postsec. 1er Ciclo.

El perfil del contratado sigue siendo el de un hombre, de entre 25 y 44 años, de nacionalidad española, vinculado al sector servicios y con estudios Secundarios de Educación General.

TRABAJADORES AFILIADOS

Trabajadores/as afiliados/as: 240.895

(Octubre 2023)

Evolución mensual del número de trabajadores afiliados a la TGSS. Murcia. 2016-2023.

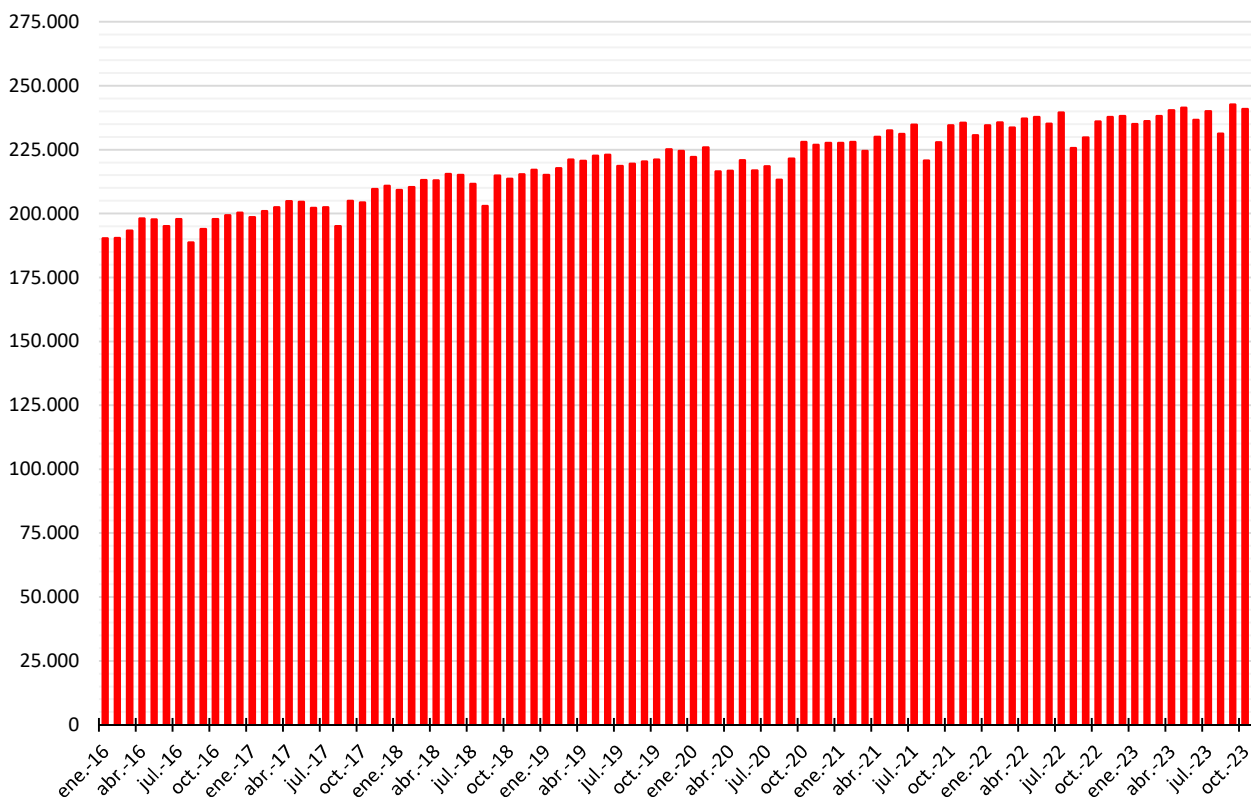

Evolución mensual de la tasa de variación interanual (%) del número de trabajadores afiliados a la TGSS. Murcia, Región de Murcia y España. 2016-2023.

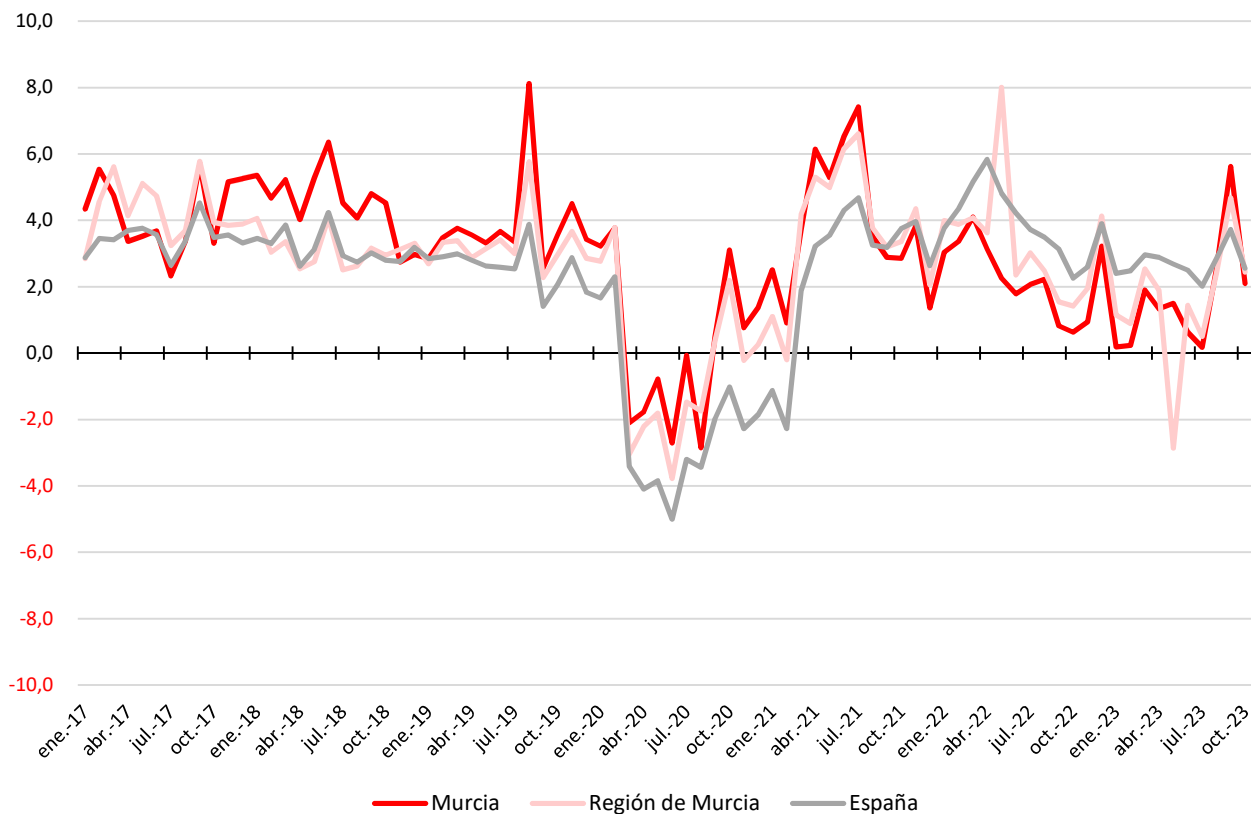

Distribución y evolución de los trabajadores afiliados según régimen. Murcia.

	oct-23	sep-23	Var (%) último mes	oct-22	Var (%) 12 meses	%/total
Régimen de afiliación						
General (*)	197.774	199.417	-0,82	192.262	2,87	82,10
RG-S.E. Agrario	7.095	7.248	-2,11	7.324	-3,13	2,95
RG-S.E. Hogar	5.333	5.319	0,26	5.368	-0,65	2,21
R.E. Mar	23	34	-32,35	21	9,52	0,01
R.E. Autónomos	30.670	30.574	0,31	30.969	-0,97	12,73
TOTAL	240.895	242.592	-0,70	235.944	2,10	100,00

(*) No incluye S.E. Agrario ni S.E. Hogar, Sistemas Especiales integrados en el Régimen General desde 2012.

En el mes de octubre, al que se refiere la información del presente boletín, se produce una ligera reducción del número de trabajadores afiliados (0,7%), lo que se traduce en 1.697 personas menos y un total de 240.895 afiliados. Tal disminución mensual de la afiliación se ha concentrado en el R.E. Mar y, en menor medida, en el RG-S.E. Agrario y en el General.

En términos anuales, la afiliación aumenta un 2,10%, lo que permite mantener la expansión anual del empleo que, con la salvedad de los meses de mayor restricción de la actividad debido a la COVID-19, caracteriza el periodo analizado (2016-2023). Este incremento es muy importante en el R.E. Mar y en el General, mientras que el resto reducen la afiliación.



Ayuntamiento
de Murcia



Cátedra en Agenda Urbana y
Desarrollo Estratégico Local

Fuentes de información:



Servicio Regional
DE EMPLEO y FORMACIÓN

SEPE

SERVICIO PÚBLICO
DE EMPLEO ESTATAL



Instituto
Nacional de
Estadística



TESORERÍA GENERAL DE LA
SEGURIDAD SOCIAL